MAIOR QUE O DE CHICO ALVES O ENTERRO DE CARMEN MIRANDA!

Mais de 500 mil pessoas acompanharam, chorando, os funerais da querida cantora popular, cantando (em surdina) os seus maiores sucessos - Ausentes, por esgotamento nervoso, a progenitora e a irmã (Aurora) da atriz - O padre fêz remover a maquilage - Cenas pungentes no cemitério - Danificadas pela multidão setenta e cinco sepulturas - Número do jazigo: 1724 - E 1 - Texto na página 4

ANO 80 — RIO, DOMINGO, 14 DE AGÔSTO DE 1955 — N.º 187

GAZETA DE NOTICIAS

Fundador: Ferreira de Araújo. Diretor: José Bogéa.

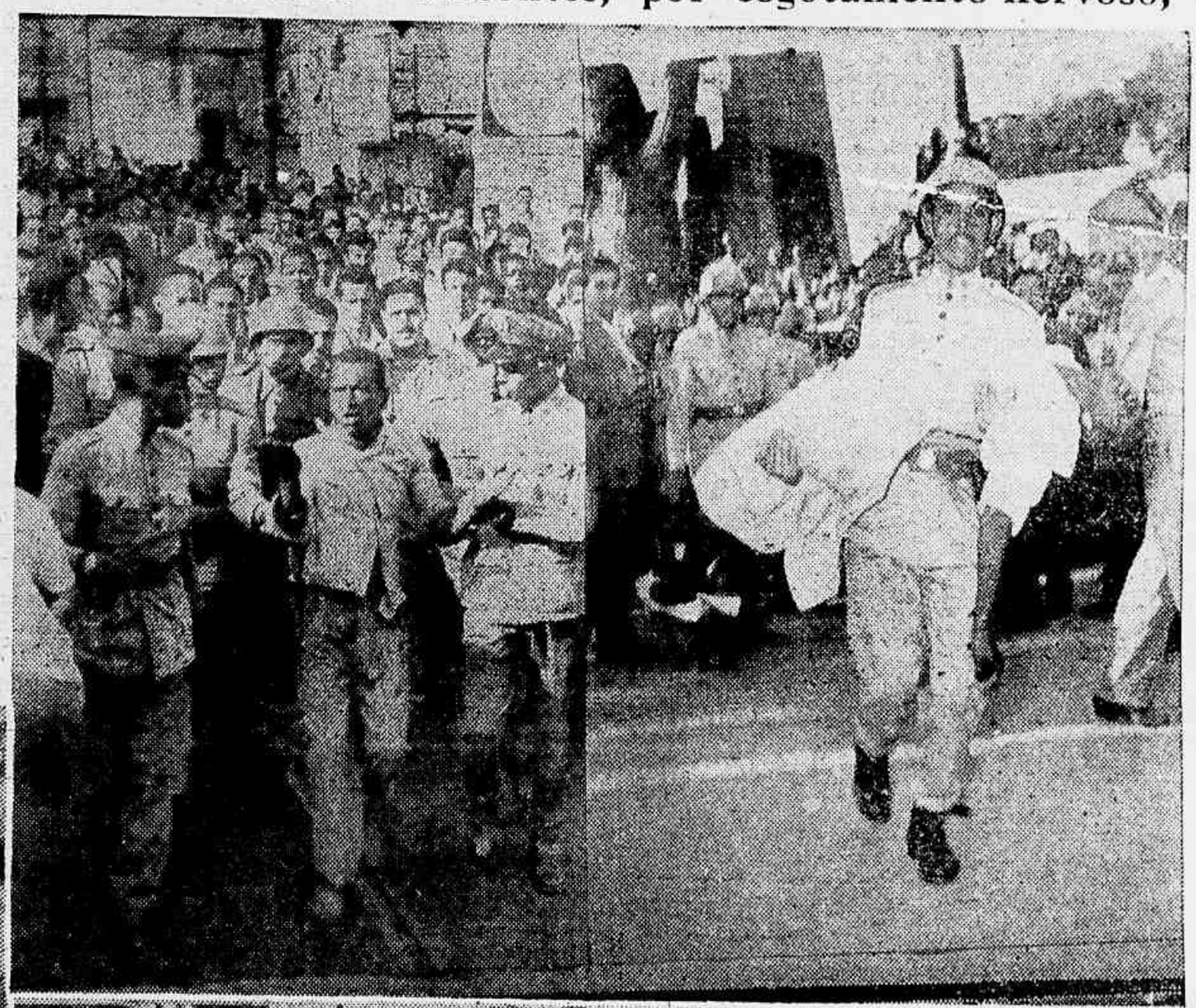

PREÇO 1 CRUZEIRO

Banco de Crédito Real de Minas Gerais S. A.

65 ANOS de bons serviços

Vemos, no alto, uma jovem com um buquê de rosas para depositar no túmulo de Carmen; uma mulher sendo socorrida pela assistência; um punguista prêso; uma jovem que desmaiou no cemitério; ao lado, David Sebastian quando chegava ao campo santo; em baixo, um aspecto da multidão e, por fim, um flagrante colhido à beira do túmulo

"As eleições se realizarão normalmente: não haverá golpe!"

A reportagem da GAZETA DE NOTICIAS teve oportunidade de palestrar ligeiramente com o Sr. Plinio Salgado, candidato do PRP à Presidencia da Republica antes de sua partida ontem para Minas, e dele obter resposta para algumas perguntas feitas à queima-roupa. Necessàriamente, a primeira pergunta que deveriamos fazer-lhe, e foi feita, dizia respeito aos rumores de "golpe", e a isto respondeu logo o interpelado.

— As eleições se realizarão normalmente, não tenha duvida porque só aqui no Rio essa historia de "golpe" preocupa alguns. Tenho percorrido todo o interior do país, e posso assegurar que em nenhuma parte do território nacional está o povo interessado em alteração da ordem ou em mudança das instituições, mas, simplesmente, em trabalhar a fim de vencer a crise da crise economica — esta sim — que a todos os brasileiros seriamente está impressionando. Caso não se realizassem as eleições de 3 de outubro — hipotese que formulo apenas para tirar a necessária conclusão — a insatisfação do povo, por esse motivo, poderia levar nos a não se sabe que catastrófica situação, pois os cidadãos se preparam para exercer o direito de escolher os seus governantes nacionais sem fraudes e sem quaisquer restrições. A grande minoria que aqui no Distrito Federal, faz esse voto para convencer da necessidade de uma solução extralegal não encontra eco no seio das multidões com as quais tenho estado em contacto.

A atuação do Sr. Plinio Salgado nos seus contatos com o povo ofereceu-nos a "deixa" e o esperavamos para indagar de suas reais esperanças como candidato. E a isto tambem respondeu, de com aquela manifestação de certeza que marcava a sua pregação de há anos passados:

— Estou caminhando para as urnas sem temer os resultados do pleito. Antes tinha a certeza de vencer; mas atualmente minha convicção é a de ser vitorioso. Minha candidatura é apoiada em todos os Estados pelos diretórios regionais do partido, pelas organizações de que lhes é chefe, pelos grandes partidos coligados, pelas diretorias municipais e estaduais, mas que, na escolha do alto dirigente da nação, exigem, se imperativos de patriotismo. Este fenomeno de unanimidade de multidões como as que tenho estado em contacto.

A atuação do Sr. Plinio Salgado nos seus contatos com o povo ofereceu-nos a "deixa" e o esperavamos para indagar de suas reais esperanças como candidato. E a isto tambem respondeu, de com aquela manifestação de certeza que marcava a sua pregação de há anos passados:

— Estou caminhando para as urnas sem temer os resultados do pleito. Antes tinha a certeza de vencer; mas atualmente minha convicção é a de ser vitorioso. Minha candidatura é apoiada em todos os Estados pelos diretórios regionais do partido, pelas organizações de que lhes é chefe, pelos grandes partidos coligados, pelas diretorias municipais e estaduais, mas que, na escolha do alto dirigente da nação, exigem, se imperativos de patriotismo. Este fenomeno de unanimidade de multidões como as que tenho estado em contacto.

declarações, do que o necessário. Quizemos saber como recebera o apelo do deputado Adauto Cardoso para retirar sua candidatura e apoiar a do general Távora.

— Recebi-a — falou, afinal, o candidato do PRP — como um insulto á minha dignidade politica. A minha posição vida publica de meu país e a minha propria idade, obrigam-me, porém a calcadar certos sentimentos, não deixando que eles se exteriorizem, pelo menos com a veemencia que certas ocasiões justificariam. Responderei a isto, entretanto, e muito melhor, nas proprias urnas.

Lott Em São Paulo

Viajará amanhã, via aérea, para a capital bandeirante, onde paraninfará a turma de aspirantes de C. O. R. de São Paulo o ministro da Guerra, general Henrique Lott.

Invasão de Goa

PANJIM, Goa 13 (Por Peter Jackson, da REUTER) — Um homem foi morto a tiros e 26 outros foram presos hoje, durante uma batida organizada pela Policia contra um esconderijo de armas nesta possessão portuguesa.

Entrementes, 3 mil indianos planejam marchar contra a fronteira de Goa, segunda-feira. Os indianos desejam caracterizar o setimo aniversario da Independencia da India com "A maior invasão pacifica da historia", num movimento para forçar Portugal a abandonar seus tres territorios no sub-continente indiano — Goa, Damão e Diu. Embora falte o movimento os indianos desejam pelo menos, impressionar o seu Governo com a força da opinião publica nessa questão.

O comunicado oficial hoje divulgado pelas autoridades portuguesas diz que a Policia foi conduzida ao esconderijo de armas por dois prisioneiros, que voluntariamente se ofereceram para essa tarefa, mas que, por varias vezes orientaram as autoridades em caminho errado, quando a Policia reconheceu o esconderijo, os prisioneiros tentaram fugir. Um foi morto e o outro, embora atingido por dois tiros de revolver conseguiu escapar.

A Policia encontrou no esconderijo um revolver Indian, tres rifles de caça, uma grama de mão um par de pistolas do Exercito Indiano e outros equipamentos militares.

Acrescenta o comunicado que as 26 pessoas hoje então implicadas em atos de terrorismo e ataques que resultaram em assassinios.

A marcha dos 3 mil "Satyagrahis" (manifestantes pacificos) está sendo organizada pelo Comitê de Liberdade do Partido Goenses, o Partido do Congresso, que constitui o Governo Indiano, proibiu seus membros de participar do movimento como representantes do Partido, mas sabe-se que muitos deles tomarão parte na marcha, como individuos.

O Comitê conseguiu levantar a importancia de 50 mil Rupias a fim de cobrir as despesas de transporte (de Poona para a fronteira de Goa e vice-versa) e alimentação dos manifestantes.

Um porta-voz oficial em Bombaim desmentiu a noticia antem divulgada pelo Governador de Goa de que forças militares foram distribuidas nas proximidades da fronteira goense.

O Governador de Goa, general Paulo Bernardo Guedes, disse ontem aos jornalistas que mil soldados indianos teriam sido mobilizados para a fronteira de Goa).

O Governo de Bombaim fechou a fronteira de Goa e ordenou às autoridades que impeçam qualquer travessia da linha limitrofe. Em consequencia os manifestantes para entrar em Goa, terão de seguir os caminhos de contrabandistas, arreves de selvas perigosas infestadas de animais.

festadas de animais perigosos.

Ministro Luiz Gallotti

Luiz Gallotti

Amanhã anniversariando amanhã segunda-feira o ministro Luiz Gallotti do Supremo Tribunal Eleitoral.

Antigo governador do Estado de Santa Catarina onde nasceu o ex-procurador geral da Republica o ministro Luiz Gallotti por suas multiplas atividades sociais, religiosas e desportivas merece como poucos as inumeras homenagens que anualmente lhe são tributadas no ensejo de sua data natalicia.

Choque de lotações na praia do Rússel

Em excessiva velocidade trafegava pela Praia do Russel, com destino à zona sul, o lotação da Linha Leina-Leblon, chapa 5-89-65, dirigido pelo motorista Luiz de Almeida Araujo, de 27 anos, casado, residente à estrada do Tambá, 530, que ao passar defronte do Hotel Vitoria, foi violentamente fechado de encontro ao meio fio por um «Jeep» chapa oficial não identificado, que prosseguiu na mesma velocidade.

O motorista do coletivo, tentando um golpe de direção com que livrou-se do "Jeep", colheu e postou um casal que, no momento, atravessava aquela artéria, indo em seguida chocar-se violentamente com o auto lotação Linha Estrada de Ferro-Leblon, chapa 5-71-17, que trafegava no mesmo sentido.

DOZE FERIDOS

Em consequencia do desastre ficou do casal caido e morto na via pública, saíram feridas as seguintes pessoas, que viajavam nos lotações: Luiz de Almeida Araujo, motorista do lotação Usina — Leblon, que sofreu contusões e escoriações; Jaime Cavalcante, de 32 anos, casado, residente à rua Artur Goulart, 209, em Caxias, que sofreu contusões generalizadas; Harolde Pereira, de 45 anos, casado, comerciário, residente à Avenida Rainha Elizabeth, 85, com contusões generalizadas; Serafim Clare, de 70 anos, casado, comerciário, residente à rua Francisco Sá n. 6, com contusões generalizadas; Antonio Emilio Romano, de 50 anos, advogado e com escritório de Policia, com escritório à Avenida Rio Branco 108, com contusões generalizadas; Maria Bernadette da Silva, de 24 anos, solteira, residente à rua Visconde de Pirajá, 256, apto. 501, com contusões e escoriações; Percil ana Monteiro, de 23 anos, solteira, residente à Avenida N. S. de Copacabana, 1361, 2º andar, com contusões e escoriações; Artemia Correa, 29 anos, funcionária públicas, residente à rua Barata Ribeiro, 803, apto. 604; Carlos Peres Figueiredo, de 27 anos, solteiro, comerciário, residente à rua Moncorvo Filho, 40 apto. 1208; Maria Hilda Rodrigues, de 20 anos, solteira, comerciária, residente à rua do Senado, 244, com contusões e escoriações e finalmente as irmãs Amelia e Onita Figueira, de 23 e 23 anos, respectivamente, solteiras residentes à rua Palm Pampilona, 583, apto. 302, que sofreram contusões e escoriações generalizadas.

Todos foram conduzidos, em ambulância, para o Pronto Socorro do Hospital Souza Aguiar, de onde, após serem medicados, retiraram-se.

O CASAL MORTO

Avisado do fato, compareceu ao local o comissário de serviço no 4º Distrito, que tomou as devidas providencias.

Após o exame pericial do local, apurou a autoridade que os mortos por um dos veiculos, conforme noticiamos acima, eram Felix Caldeira, de 55 anos, presumivelmente funcionário federal e Clotilde Maria Caldeira, de 50 anos, professora, casal residente à rua Barão de Mesquita, 1.

Os corpos foram removidos para o necrotério, de onde, depois de autopsiados, foram entregues aos familiares.

Quanto aos veiculos eram encaminhados para o deposito da Inspetoria de Trânsito.

Tanto o motorista do «Jeep» oficial como o do lotação da linha batida de Ferro-Leblon, fugiram,

Adhemar Prepara-se Para Iniciar Seu "Rush" Pelo Sul

ADHEMAR

Depois de percorrer demoradamente as regiões do norte e nordeste do país, incluindo sete Estados, o sr. Adhemar de Barros encerra neste fim de semana a primeira etapa de seu roteiro pelo proximo triangulo brasileiro, visitando Recife e Salvador, onde permanecerá hoje domingo, após participar de um comicio.

Na capital baiana o lider populista rumará diretamente para Belo Horizonte, onde deverá chegar terça-feira proxima. Permanecerá, ainda, outros cinco dias em Minas Gerais.

Regressando ao Rio, em meiado da semana o sr. Adhemar de Barros, que permanecerá por um dias segundo depois para São Paulo, Santa Catarina e outros Estados do Sul.

ALMOÇARA COM OS ESTUDANTES NO CALABOUÇO

O sr. Adhemar de Barros almoçará com os estudantes no Restaurante do Calabouço, na semana que hoje se inicia.

Uma comissão de universitários dirigiu o convite ao chefe populista e êste aceitou. Depois do almoço, os estudantes debaterão com o sr. Adhemar de Barros varios problemas da classe.

BANCO RIBEIRO JUNQUEIRA S. A.
RUA DA QUITANDA, 70/72
RUA CHILE, 25

Reassumiu o Cargo

Reassumiu, em data de ontem, a Presidência do Instituto de Aposentadoria e Pensões dos Empregados em Transportes e Cargas o Dr. Helvecio Xavier Lopes, que se encontrava afastado por motivo de saúde. Durante o seu impedimento, o Instituto foi dirigido pelo chefe do seu Gabinete, Procurador Armando Rocha Souza.

Visita a Café Filho

O sr. Alcyr Barbedo sub-procurador geral da Republica esteve na tarde de ontem em visita ao Presidente da Republica no Palácio do Catete, a fim de agradecer ao senhor João Café Filho o telegrama enviado por ocasião do falecimento de sua genitora.

Regressou (Confiante no Regime) o Governador da Bahia

BALBINO

O sr. Antonio Balbino, governador da Bahia regressou ontem ao seu Estado pelo «Constellation» da linha direta Rio-Salvador, após uma permanencia de cerca de trinta dias nesta capital.

Suas ultimas declarações no Rio foram para externar a confiança com que regressa á sua terra, a fim de reassumir as altas funções de chefe do executivo do Estado com a certeza de que o regime democratico não sofrerá, no país, qualquer solução de continuidade. Recusando-se a dar entrevista e a fazer referências aos desentendimentos no PSD baiano, ainda dirigido pelo ex-governador Regis Pacheco, o sr. Antonio Balbino confessou-se satisfeito com as boas disposições do governo federal com relação a Bahia e aos problemas de interesse coletivo.

— No tocante às instituições, a minha convicção é de que elas já superaram o por da crise. Conversei com o presidente Café Filho, com o ministro Lott, com os generais Canrobert Pereira da Costa, Zenobio Costa e Edgard Amaral, além de varios outros chefes militares, bem como ouvi senadores e deputados de todos os partidos e não apenas do meu — e de todas essas palestras ficou-me a confiança mais segura no regime e nos homens por êle nesse momento responsaveis — disse o governador Antonio Balbino.

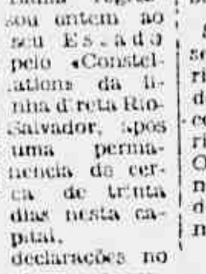

ZENOBIO

O ex-governador da Bahia [illegible] do sr. Juscelino Kubitschek que, entre outros, criou uma «popularidade que é o melhor capital eleitoral

Uma bomba para o rádio carioca

Quando nos encontravamos em nossa ronda radiofonica fomos deparar com Henrique Felipe da Costa, o popular "Henricão", ladeado de varios amigos, no bar da Rádio Mayrink Veiga, onde atuou durante muitos anos. Como sabem os leitores "Henricao" é um verdadeiro lançador de estrelas, cantor e compositor.

Entabulado nosso bate-papo com o conhecido radialista, passamos a indagar sobre as suas inumeras atividades.

VIDA ARTISTICA

Quanto a sua vida artistica declarou o grande sambista o seguinte: tenho 28 anos de rádio e sinto-me bastante feliz, apesar de ter poucas gravações. Todas as minhas musicas foram autenticos sucessos e renderam-me muito dinheiro.

FIZ CARMEN COSTA ARTISTA

Dando prosseguimento a nossa rapida entrevista, dissenos "Henricão" em 1938 lancei Carmem Costa no rádio, onde atuavamos em dupla e, as vezes separadamente. Carmen dado a seu valor artistico, muito rapido se destacou entre os colegas da época, com sucessos marcantes.

VARIAS FABRICAS DE DISCOS

Gravamos nas melhores fabricas de discos e, em todas elas, fomos bem sucedidos. Gravamos nas seguintes: RCA Victor, Odeon, Todamerica, Continental, Columbia, além de outras.

PRINCIPAIS SUCESSOS

Meus principais sucessos foram: "Está Chegando a Hora" "Carmelito" "Dance mais um tocado" "Samba meu Nego". Esses alias foram as verdadeira bomba de Carmen Costa.

OITENTA GRAVAÇOES

Como já expliquei tenho muito poucas gravações, pois, durante estes longos 28 anos somente gravei oitenta discos ou melhor, cento e sessenta melodias.

SÃO PAULO

Continuando diz Henricão Como vocês sabem sou paulista. Depois de muito viver nesta Capital arranjei o dinheiro e voltei em seguida para minha terra. Muita gente tem pensado que abandonei o rádio mas é puro boato, pois venho atuando em São Paulo na Rádio Record e na Boate Oasis e no cinema.

Alongado o bate-papo diz Henricão: Estou contratado pela Mult-filmes do Brasil, por 2 anos e estou filmando a película "A Estrada", na direção de Lima Barreto. Devo tomar parte na pelicula "O Sertanejo", que será rodada na Bahia.

OUTRA ESTRELA

Durante todo o tempo de nossa palestra a seu lado estava a "big-colored", Nilza Santos. Como sabemos que Henricão é o mais famoso descobridor de astros interpelamos-o sôbre Nilza mas o cantor e compositor emudeceu desviando-se do assunto. A nossa insistencia porem triunfou e conseguimos estão saber que Nilza esta classificada como a bomba H, para ser lançada numa emissora carioca.

ENTREVISTADA NILZA

Assim passamos a entrevistar a nova criação de Henricão:

Seu nome?

— Nilza Santos

Quantos anos?

— 26 de idade

Onde vem atuando atualmente?

— Radio Record de São Paulo e Rádio Cultura

Gostou do Rio de Janeiro?

— Muito. E antes de partir JÁ estou sintido saudades do Rio, pois não sei quando voltarei a esta terra Maravilhosa. Mas, se a Mayrink fechar o contrato...

Já Gravou?

— Não. Porém Henricão meu lançador, está providenciando e devo fazer meu primeiro disco na Gravadora Santa Anita.

FICOU RICO

Henricão falou anteriormente muito em dinheiro e por isso, procuramos saber quais suas economias: Henricão não demorou em responder. No Rio de Janeiro, nada tenho, mas em São Paulo possuo uma grande casa e algum dinheiro, mas ou menos uns 3.000.000.00 de cruzeiros, concluiu Henricão.

Danton, Vice de Adhemar

Marcial Dorea

O Sr. Danton Coelho anunciou que resolveu aceitar a indicação de seu nome para a vice-presidência na chapa de Ademar de Barros.

Por outro lado, a dissidência petebista que é maioria do que a dissidência pessedista), faz saber que lançará um manifesto recomendando a candidatura Danton.

O Aumento de Salários e as Tarifas

Causou viva impressão, nos meios economicos do País, o voto proferido, no Tribunal Superior do Trabalho, pelo Ministro Oscar Saraiva no processo do dissidio coletivo dos trabalhadores em empresas de energia elétrica e transportes urbanos da capital baiana.

Sustentou aquele Ministro, sendo acompanhado pela maioria do T. S. T., que o aumento dos salários não deveria ficar condicionado à elevação das tarifas. O ponto de vista do sr. Oscar Saraiva é que a justiça não pode ficar subordinada às decisões das autoridades administrativas.

Se adotada, em definitivo, a referida tese é de temer pela estabilidade das empresas de serviços públicos.

Não Haverá Expediente Segunda-feira

Acompanhando o decidido nas demais Secretarias de Estado, não haverá expediente segunda-feira próxima, dia de Nossa Senhora da Glória, no Ministério da Educação e Cultura.

Fatos em foco

- **O ministro Munhoz da Rocha seguirá segunda-feira para a cidade de Passos, Minas**
- **A produção nacional do fosso ouso atingiu 282.370 toneladas no primeiro trimestre do corrente ano.**
- **80% dos cafeeiros natos de Sorocaba foram destruídos pela geada.**
- **Uma rêde de estabelecimentos industriais de carnes e derivados está sendo construída no país, sendo que alguns já se encontram em funcionamento.**
- **A pesquisa de minerais radioativos, uma das principais preocupações da Divisão do Fomento da Produção Mineral, tem-se ativado extraordinàriamente nos últimos tempos.**
- Hoje — Dia do Porco.
- **O general Etchegoyen não se conformou com a sentença de Juiz Bandeira Stampa, absolvendo o general Rogério de Albuquerque. Por isso vai recorrer para a instância superior, pedindo que o caso fosse julgado por um júri. O general Albuquerque insultou o ex Chefe de Polícia.**
- Os comerciantes e industriais examinaram, numa reunião realizada na sede da Liga do Comercio do Rio de Janeiro, o caso da prorrogação da licença pela Cacex.
- De 16 a 31 do corrente, entrará em cobrança o consumo de gás por hidrômetro do segundo semestre de 1954, referente ao primeiro e segundo Distrito.
- Durante o período de 18 de julho a 4 de agôsto último o Departamento de Higiene da Prefeitura multou 145 negociantes.
- Regressará hoje do México, desembarcando, à noite, no Aeroporto do Galeão, o professor Fábio de Macedo Soares Guimarães, secretário-geral do Conselho Nacional de Geografia.
- Em comemoração ao Dia do Magistrado, várias solenidades foram realizadas na Bahia.
- **Será criado o Banco do Estado da Bahia.**

GANHE DE GRAÇA
GRANDE CONCURSO MENSAL
GAZETA DE NOTICIAS
Geladeira Climax, oferta de I. Imard S. A. Máquina de costura oferta da Casa Neno. Colchão de molas Pluma. Liquidificador Arno. Bicicleta Gorlitz.
Pluma
Clima
ARNO
Troque seis cupões por um bilhete numerado e concorra ao grande sorteio mensal
O SORTEIO DÊSTE CONCURSO É Serie "FF"
REALIZADO PELA LOTERIA FEDERAL

DO IMPÉRIO À REPÚBLICA
GAZETA DE NOTÍCIAS
Fundada em 2 de Agôsto de 1875

O povo não teme as Fôrças Armadas

QUEM não os conhece, que os coma, ao versátil jornalista J. E. de Macedo Soares e ao Sr. General Juarez Távora. O velho Macedo, ex-homem livre do banquete do Sr. Lacerda, montado agora à garupa do Sr. Juscelino Kubitschek, surgiu, inesperadamente, para gregos e troianos, cantando a palinódia da legalidade, como um adventista do sétimo dia na luta contra o golpe. Não lhe precisamos, do lado de cá, da palinódia, que — "en eso de cantar, todos tenemos buena voz" — como dizem os castelhanos.

E sobretudo, dispensamos a palinódia de pé quebrado, como esta que cantava ontem o velho Macedo, em seu artigo do "Diário Carioca", repelindo o golpe de hoje, para aplaudir o de ontem, desferido contra o Presidente Getúlio Vargas e que parece a êsse estranho camelô de Juscelino, ter sido "uma caudalosa torrente de opinião pública, que, a justo título" levou à morte o Presidente da República.

* * *

O golpe é sempre o golpe e merece, em qualquer hipótese, o repúdio dos democratas. Para o velho Macedo êle ontem era bom e justo, porque dado em seu proveito pessoal por aquilo que êle considera a unidade das Fôrças Armadas — oráculo infalível diante do qual se curva o ex-homem livre de 54.

O golpe de hoje, porém, já não serve — não por sua natureza intrínseca de desrespeito à vontade popular — mas porque apearia o Macedo do estribo a que se grudou. E mais: porque a totalidade das Fôrças Armadas não o há de perfilhar.

* * *

MAIS estranha ainda é a posição do Sr. Macedo que, numa bajulação tardia e interesseira, exculpa e absolve o Presidente Getúlio Vargas das increpações que êle mesmo forjara com tanta virulência, para arrastar ao pelourinho os amigos do ex-Presidente, êsse amigos que vão eleger o Sr. Juscelino, apesar da "mésalliance" com o ex-homem-livre.

* * *

NESTE sentido, toca o Macedo o piano a quatro mãos com o General Juarez, na mesma cavatina de bajulação a Getúlio e às Fôrças Armadas.

* * *

SEMPRE estivemos com o grande Presidente e hoje ainda, é em nome de seu testamento político que sustentamos a bandeira do povo. Dêste povo que não tolera a exploração da memória do seu Chefe, por aquêles mesmos que trazem as mãos tintas de seu sangue, como Macedo e Juarez. Dêste mesmo povo que também não passou procuração a Juarez, a Macedo nem às Fôrças Armadas, para dar os golpes que julgar oportunos.

* * *

AS Fôrças Armadas, que merecem o nosso melhor aprêço e veneração, representam, entretanto, uma pequena minoria da Nação, que não tem credenciais para impor governos à esmagadora maioria do povo. Há mesmo um respeito muito mais sincero e digno em dizer aos militares a verdade, do que em viver ajoelhados ao pé de seus talabartes, na adulação servil dos que julgam os chefes militares como um bando de janízaros ambiciosos.

* * *

QUE o velho Macedo amanse a voz quando fala nos homens de farda — ainda se compreende. Mas que o General Juarez bajule a sua classe — e bajule até à inverdade, como acaba de fazêr, — é que é simplesmente lamentável.

Na verdade, ao mesmo tempo que se acautela para não ferir o nome de Vargas, o General proclama, como acaba de fazê-lo, que foram êle e seus companheiros de armas que tomaram a iniciativa de prender e entregar à Justiça os assassinos de Toneleros.

Nenhuma afirmação é mais insensata: sabe hoje tôda a Nação que a Comissão de Inquérito do Galeão foi mandada constituir por Vargas e que foi Vargas quem exigiu a punição do Gregório e seus cúmplices.

* * *

FALSEIA ainda a verdade o General Juarez, quando afirma que Getúlio renunciou ao poder em 45, recusando-se a fazê-lo em 50, por se sentir traído pelos amigos. A história é diferente: em 45, Vargas não exercia um mandato emanado do povo, mas um mandato conferido pelas Fôrças Armadas. Cessado êste, pelo pronunciamento dos que o haviam outorgado, só restava ao Chefe do Govêrno aceitar, como fêz, a cessação de sua responsabilidade. Em 50, porém, Vargas era Presidente da República por fôrça da vontade do povo e não podia reconhecer a autoridade dos canhões e das baionetas. E para defender até o fim, a dignidade do mandato que não pertencia ao Exército nem à Aeronáutica, nem à Marinha, levou sua decisão ao limite extremo. E' só isto.

* * *

ENGANAM-SE o Juarez e o Macedo quando pensam que o povo será capaz de uma demissão, jogando sôbre os ombros do Exército a missão que lhé compete. Ou capitulando diante da fotografia dos canhões. O povo não tem mêdo dos soldados. Dos seus soldados.

De Camalote

CLÁUDIA RODRIGUES

24 DE AGÔSTO

Parece que foi ontem que mergulhamos no pecadêlo da ausência do grande líder nacionalista, e faltam apenas dez dias para completar um ano.

Há um ano que vimos amargando, dia a dia — todos os brasileiros — o resultado de êrro de alguns, induzidos pela má-fé traidora de meia dúzia.

Há um ano que assistimos a demolição, pedra por pedra, da gigantesca obra de Vargas no sentido do desenvolvimento da indústria nacional; no sentido da nacionalização das nossas riquezas; no sentido da elevação e emancipação do homem rural.

Há um ano que ouvimos os falsos Messias apregoando uma salvação que outra coisa não será senão o mergulho na desordem e no caos. E isso apesar da tremenda resistência oferecida pela grande massa trabalhadora, pelo homem do campo, já bastante politizados graças à influência salvadora de Vargas.

E, como se não bastasse todo o mal que já fizeram, querem êsses corvos agoureiros aproveitar o 24 de agôsto para, mais uma vez, levar ao desespêro e à desordem a Nação Brasileira.

Por isso, como getulista e como brasileira, apelo para aquêles que fizeram do 24 de agôsto o Dia do Luto Nacional e, também, do Luto Pessoal, no sentido de não aceitarem as provocações, não fornecerem o pretexto de que êles precisam.

Se quiserem remover — como o tentaram a 5 de agôsto — o busto de Getúlio da Cinelândia, saberemos reagir. Não o retirarão de lá nem da memória e da saudade dos bons brasileiros e da admiração do mundo atual e da posteridade.

O 24 de agôsto pertence aos que amaram Getúlio. Não pode ser um trampolim para o golpe com que êles tanto sonham e que não conseguirão levar a cabo, jamais. ... ...

SILKI FLUMINENSE

Há, em Niterói, um faquir, de nome Jathem, que pretende fazer concorrência ao do Cineac, embora em menos escala.

Acontece, no entanto, que por lá as coisas são diferentes. Não há vigilância noturna. E são de dar água na bôca os suculentos bifes que um bar das redondezas fornece, pela madrugada, ao falso faquir.

Dizem que até as cobras saem, madrugada a fora, para um passeio e o jantar...

* * *

MAPA MUNDI

Contaram-me que no Pará, no govêrno Barata, um funcionário qualquer, num processo em que se tratava de assunto local, solicitou que lhe fôsse fornecido, para boa execução de seu trabalho, um mapa-mundi... do Pará.

E o governador, despachando, determinou: "Atenda-se".

* * *

CAMELÃO

O deputado Celso Peçanha vai, com toda certeza, passar-se, com armas e bagagens, para as hostes ademaristas.

* * *

PERGUNTA

Meu querido Masaias, contaram-me que você ia ressuscitar o tradicional O Pais. Isso, há muito tempo.

L

Afinal, vai ou não vai ressurgir o jornal?

Vergonhoso

VERGONHOSO para o Brasil e desmoralizador para o seu Govêrno é o que está ocorrendo com os bolsistas brasileiros, no exterior. Na verdade, esses estudantes estão à mingua de quaisquer recursos, porque o Itamarati, por um critério caôlho e verdadeiramente beócio, através de sua Divisão Cultural, cortou-lhes os minguados dólares, com os quais poderiam sobreviver. O «Correio da Manhã», a esse respeito publicou ontem, a impressionante entrevista da senhora Niomar Muniz Sodré, diretora do Museu de Arte Moderna, recem chegada da Europa, onde deixou os bolsistas brasileiros na mais desesperadora das situações. E a ilustre brasileira revela o que tem feito para impedir essa monstruosa política de aniquilamento daqueles que querem se aprimorar, e acusa o Itamarati e o sr. Raul Fernandes como responsaeveis direto. Razões de sôbra tem a sra. Niomar Muniz Sodré, e êste matutino coloca-se decididamente em defesa dos bolsistas brasileiros, contra a sandice dêsse governo de ineptos que acha que fazer economia, de alguns dólares à custa dos bolsistas, logicamente do aprimoramento cultural brasileiro, é medida de inteligência e que merece apôio. O que o sr. Raul Fernandes, no último lance da vida, está fazendo contra os estudantes brasileiros no exterior, e um atestado que não o recomendara jamais, muito menos a sua propalada cultura. O atual chanceler quer que o Brasil

Quinta-feira, 14 de Agôsto

PUBLICAÇÕES OFICIAIS - «A Ilma. Camara Municipal publicou ha dias um edital chamado propostas para a publicação dos seus trabalhos, por ter expirado o prazo que tinha com esta folha.»

NOVOS SENADORES — «Foram nomeados senadores pela provincia de São Paulo os conselheiros José Bonifacio de Andrade e Silva e João da Silva Carrão.»

OS BAHIANOS — «O sr. ministro do Imperio mandou hontem ao sr. João Alfredo a seguinte quadra, da lavra do sr. Prisco:

«Se fallar dos bahianos
Desafio-o para um duello,
Queria já escolher as armas
E vamos para o Castello.»

cresça como rabo de cavalo, esquecido, como seu colega da Fazenda, que mesmo no mais rigoroso regime de economia e de contenção de despesas, há gastos necessários, imperiosos. E recursos no estrangeiro para os homens do país que vão estudar é um deles, em qualquer situação. Urge que o Brasil saia dessa vergonhosa situação, a que foi conduzido pela inepcia de um Ministro do Exterior «blasé», gasto e que nada mais sabe de tais problemas no mundo contemporâneo.

Morte lenta

COM o câmbio negro de moedas estrangeiras que faz o proprio Governo, sob o rótulo de ágios, a cultura brasileira vem sendo lenta mas seguramente conduzida à morte. A verdade é que o ágio, verdadeiro confisco, acaba sendo um «black Mackets, de que se faz arauto o próprio Estado: tem moedas por um preço e vende por outro extorsivamente. Mas ainda que se aceite a solução extraordinariamente, para determinados aspectos do comércio internacional é ela incencebivel. No caso dos livros estrangeiros, mercadoria que não dá margem alguma para o fisco e que cobre uma area infima do mercado, mas que é material básico do desenvolvimento de um povo, não se pode admitir a insensibilidade moral do Governo, cobrando ágios mostruosos sôbre o dolar, ou libra ou franco, para o livro. Necessitamos do livro estrangeiro como de oxigênio para viver, pois sem cultura estaremos fadados à morte. Apesar disso, devia o Governo estabelecer o o preço mínimo de compra daquelas moedas, sem qualquer ágio, para baratear o livro, age exatamente pela forma contrária, tornando os livros estrangeiros só acessiveis nos ricos.

E não são os ricos que compram livros neste país. São os burguezes médios e pequenos, os estudantes, os professores, os homens de vida intelectual, numero restrito e de pobretões. Pois é contra o aprimoramento da nossa cultura que age o Governo. Fala-se em uma reforma cambial. Irá pô-la em execução o poder do Ministro da Fazenda. Nessa hora, será que o sr. José Maria Whitaker não se lembrará desse desgraçado país, de cultura rala, rarefeita, e que precisa do livro estrangeiro como oxigênio? Se não se lembrar não terá sido por falta de lembrança e de advertência de toda a imprensa e de todos os intelectuais desta terra. Nesse caso, nada de se concluir que desejam realmente transformar isso aqui em uma cubata africana.

POLÍTICA DO DISTRITO

Não é possivel escrevermos sôbre politica quando a cidade chora e se comove diante do esquife da embaixatriz da música brasileira. As emissoras, ao transmitirem o enterramento de Carmem Miranda, feito por cerca de quarenta mil pessôas, fazem simultaneamente as gravações que conseguiram a Pequena Notavel. Quem as ouve não sabe se está sentindo tristeza ou alegria. A voz de Carmem impregna tôdas as coisas. Os sucessos politicos, por mais importantes que fôssem, empalideceriam ontem de importancia, diante da dôr que enluta nossa gente, em particular o carioca, que conheceu Carmem desde pequena, incentivando-a na carreira artistica que tanto se destacou. Não obstante a nacionalidade portuguêsa, ela foi criada no Rio e lembrava como ninguem as coisas da cidade. E foi do próprio casa do povo, a Câmara Municipal, que saiu o féretro. O presidente Salvio Filho, em nome do Legislativo, se associou às manifestações de pesar prestadas à inolvidavel cantôra. Nada, entretanto, excedeu ao apoio popular, só comparavel às homenagens antes prestadas a uma outra grande figura da musica nacional, Chico Alves, enterrado tambem por milhares de pessôas. Talvez seja essa uma das maneiras mais eloquentes que o povo tem de agradecer àqueles que lhe proporcionaram, pela música, momentos de satisfação e encantamento. A festa magna do brasileiro, que é o Carnaval tem na voz de Carmem Miranda a recordação dos seus melhores dias. E a própria Cidade Maravilhosa se tornou assim conhecida pela voz da brasileiríssima Carmem, que fazia questão de ser tambem considerada carioca.

Eis um dos muitos carinhosismos da Pequena Notavel:

—«Onde vais, Você...»

José Anselmo Bandeira de Mêlo

OBSESSÃO DO CORVO

(Charge de Michel Simão)

O Corvo — Disso é que eu gosto! Disso é que eu gosto! Mais sangue! Mais sangue!

O deputado Campos Vergal proporá à Câmara:

Eleições indiretas para Presidente da República

O deputado Campos Vergal, sôbre o próximo pleito para Presidente da República fêz algumas considerações de ordem geral, a entrevista, quando teve oportunidade de se referir ao projeto que tem em mira, a respeito do momentoso assunto.

Assim, iniciando suas declarações, o parlamentar bandeirante adiantou:

— "Brevemente darei início a uma campanha parlamentar muito interessante: eleições indiretas."

A ELEIÇÃO PRESIDENCIAL

— "Não vou, como é claro, — afirmou o deputado Campos Vergal — propor que a eleição do Presidente da República seja feita exclusivamente pelo Congresso Nacional. Será por um sistema justo, razoável, de rigoroso bom-senso juridico-eleitoral. O Presidente da República deverá ser eleito apenas e sòmente pelos cidadãos investidos de mandato eletivo: votarão, assim, no país, para eleger o Presidente da República os seguintes portadores de mandato popular eletivo: Presidente da República, Vice-Presidente, governadores de Estados e seus vices, senadores, deputados federais, deputados estaduais, prefeitos municipais e seus vices, e vereadores (excluindo-se os suplentes nomeados). Êsses cidadãos, portadores de mandatos eletivos são no Brasil, mais ou menos uma tirada e cinco mil eleitores. Tôda a nação, votará, e, em três dias, ao máximo se conhecerá o resultado da votação do novo Presidente e Vice-Presidente da República.

IMPRATICAVEL O ATUAL SISTEMA

Prosseguindo, afirmou, por outro lado, o deputado Campos Vergal:

— "O atual sistema é impraticável. Exige do candidato um esfôrço sobrehumano e uma despesa incalculável. Como pode no atual contingência um candidato à presidência da República percorrer todo o país e fazer chegar aos rincões mais afastados suas cédulas, seu programa, sua fala? Não podemos esquecer que o Brasil tem 8.595.000 km2. Com êsse novo sistema serão evitadas tôdas essas incomprensíveis dificuldades e lastimáveis crises que caracterizam o atual sistema para as eleições do supremo presidencial. Haverá, pois, muito mais ordem no país... Meditem nesse tema os homens que se interessam pelo destino da Pátria" — concluiu Campos Vergal.

A Itália assinou acôrdo comercial com a Rússia

ECONOMIA E FINANÇAS

F. J. TEIXEIRA LEITE

Elementar Bom Senso

A propósito do nosso comentário subordinado ao título — Salário e Inflação — recebemos, a par de aplausos, críticas veementes.

Sustentamos naquele comentário: 1º — o direito dos comerciários obterem um aumento salarial correspondente ao encarecimento efetivo do custo da vida; 2º — que tal aumento, assim, como todos os outros que forem ou tiverem sido concedidos devem ser subordinados à vigência das circunstâncias que determinaram a sua concessão, isto é, se o custo de vida baixar, os salários devem ser reduzidos proporcionalmente; 3º — a irredutibilidade dos salários é contrária ao interesse da coletividade, porque constitui um fator a impedir o fortalecimento da moeda ou seja, o aumento do seu poder aquisitivo; 4º — todos devem se esforçar por combater os fatores psicológicos que propiciaram a marcha avassaladora da inflação, já que, graças à ação do Sr. José Maria Whitaker foi possível deter a expansão papeleira.

As críticas feitas aos nossos pontos de vista não nos parecem procedentes. São elas: 1º — não haverá possibilidade de se conseguir a baixa do preço das utilidades, sendo, portanto, utópico pensar na redução do custo de vida; 2º — constituiria flagrante injustiça retirar dos assalariados as vantagens, a êles concedidas.

Divergimos dos que imaginam impossível a baixa do custo de vida. Ao contrário, trata-se de coisa perfeitamente possível, bastando que continue a política do atual gestor das finanças nacionais por mais algum tempo. Desde que não haja esperança de crescimento nos preços, começará o movimento de escoamento dos estoques, que se encontram retidos na previsão de uma alta constante.

As emissões continuadas de papel moeda, a certeza da desvalorização sempre mais acentuada do cruzeiro, determinavam, numa extensa escala de causa efeito, uma tendência especulativa, mesmo por parte dos comerciantes mais conservadores.

Desaparecida a inflação psicológica, os preços irão se reajustando, para atingir, afinal, à normalidade.

Se é de justiça conceder aumentos de salários quando a vida encarece, constituiria contra-senso não reduzi-los quando a vida baixa. Manter a remuneração de um empregado quando o custo da vida cresce não é conceder-lhe uma vantagem, mas, sim, assegurar-lhe uma compensação. Desaparecida a causa não há como justificar a manutenção da compensação.

Consideramos o problema de excepcional importância, porque de sua solução depende, em grande parte, a consolidação da vitória na luta contra a inflação em que todos devem se empenhar, em benefício do Brasil e do seu povo.

Maior que o de Chico Alves...

Acontecimento invulgar, indescritível, pelo espetaculo magestoso que se desdobrou aos nossos olhos atônitos, foi o saimento funebre dos despojos de Carmem Miranda, ontem, da Câmara Municipal para o cemitério São João Batista. Coalhada de gente, toda a Praça Floriano viveu instantes intensos de emoção. Exatamente às 13 horas e 30 minutos dava saida, do saguão da Câmara, o pesado e luxuoso esquife de bronze onde Carmem repousava, mantendo na fisionomia uma serenidade impressionante. O povo, numa compacta massa, agitava lenços, num ultimo adeus áquela que foi sua grande amiga. Choro desmanchos. O carrinho de um mazagine próximo tocava as músicas divulgadas por Carmem: "Tai", "Que é que a balana tem" e outras. Uma verdadeira e grande apoteose. E assim foi por toda a noite de sexta para sabado. multidão incalculavel desfilou, silenciosamente ante o ataude da "Pequena Notavel". Lágrimas rolavam também silenciosamente E fora imensas e inestinguiveis filas se estendiam, enrodilhando-se por todos os quarteirões próximos!

Carmem mereceu essa apoteose porque, além de levar o Brasil á Hollywood ela foi uma vitória de si mesma. Conseguiu furar a cortina da Meca do Cinema e se tornar cartaz na Broadway Isto para quem sabe o que é um estranho chegado á Hollywood com a cabeça cheia de sonhos, representa um magnifico feito. Uma conquista admiravel.

Por tudo isso ela mereceu o reconhecimento dos seus milhares de fãs dos quais jamais se esqueceu, e que, ontem soube agramdizer-lhe áquele esplendidos:

— Adeus Carmem!

Precisamente às 12.30 horas, foram iniciados os preparativos para o cortejo. Os portões foram abertos e as coroas depositadas em caminhões cedidos pela Prefeitura do Distrito Federal. Entre as mesmas, observamos as enviadas pelo nosso consulado de Los Angeles e a enviada pela artista Elena Sorel, que trazia numa faixa o desenho da casa de Carmen Miranda de Beverly, confeccionadas na America.

A DESPEDIDA

Já às 12,45, o vereador Salomão Filho, presidente daquela Casa do Legislativo, em nome do povo carioca, fez a sua oração de despedida a Carmen Miranda. Paulo Roberto, produtor do programa «Nada Além de Dois Minutos», falou em nome dos companheiros de radio da inesquecivel artista.

REMOVIDA A MAQUILAGEM

Logo depois, a fim de ser cumprida uma exigência da Igreja, presente o Monsenhor Barbosa, vigário da Capela Nossa Senhora de Fátima, na Urca, foi solicitada a presença do medico Almir de Andrade, que retirou a maquilagem da saudosa artista. Esse ato, recebeu protesto dos presentes, pois aquilo era uma obra de arte executada na America pelos técnicos de televisão, que tanto conheciam o rosto da «Pequena Notável». Essa operação durou cerca de 20 minutos. Em seguida, David Sebastian, marido de Carmen fechava a urna funerária e os cinco homens da Policia Especial a carregaram nos ombros, para ser colocada na carreta cedida pelo Corpo de Bombeiros. Sabe-se que o seu peso é de 250 quilos.

O CORTEJO

Tendo à frente cinco batedores da Policia Especial, o cortejo teve inicio precisamente as 13,20 horas. Seguindo a carreta funerária, vinha um carro da Câmara Municipal trazendo David Sebastian, Aluizio de Oliveira, antigo integrante do Bando da Lua, Monsenhor Barbosa, o irmão de Carmen, Amaro (Mocotó) e sua esposa. Atraz os demais carros, inclusive o do Presidente da Câmara Municipal e a caminhonete de Russo do Pandeiro, na qual viajavam sua esposa e vários artistas de radio.

A FAMILIA

Quanto a familia de Carmen, podemos informar que, em face do exgotamento em que se acha, não acompanhou o enterro, tendo Cecilia (irmã) ficado na Câmara Municipal e Aurora em casa com sua mãe, cujo estado inspira cuidados medicos.

O PERCURSO

O cortejo foi pela Cinelândia, Praça Paris, seguindo pela Praia do Russel, do Flamengo, de Botafogo, rua da Passagem e Rua General Polidoro, tomando rumo ao cemitério São João Batista.

INCIDENTE

Entre os inúmeros incidentes ocorridos durante o trajeto, o que mais emocionou foi o que verificamos na Praia do Russel, proximo ao edificio da UNE. O povo, que vinha reclamando contra a maneira apressada com que vinham conduzindo o esquife, obrigou a carreta a parar na intenção de carregar a urna funerária a mão, até ao cemitério. Nessa ocasião, ouviam-se as queixas do povo contra as autoridades. E reclamavam assim: «Ela é nossa. Ela nos pertence. Só em nossas mãos ela pode repousar». A seguir, em perfeito coro, cantaram as músicas mais conhecidas da inesquecivel «Pequena Notável».

O POVO CHORA

Acompanhava o corpo de Carmen a sua ultima morada, uma multidão incalculavel que caminhava chorando, lastimando a perda da sua cantora. Outras pessoas se ajoelhavam e rezavam durante a passagem da urna funerária. Foi um espetáculo que a todos emocionava. Nas sacadas dos edificios, centenas de pessoas assistiram a passagem do feretro. Nas arvores, via-se o mesmo espetáculo. Na multidão predominava o sexo feminino e entre esta, senhoras de avançada idade. Foi ardua, por isso, a luta dos batedores para manter o povo afastado do esquife. Em delirio, o povo rompia os cordões de isolamento, ameaçando virar a carreta.

O CARRILHÃO DA MESBLA

Ao passar o féretro pelo edificio da Mesbla, Praça Paris, foram ouvidas, tocadas pelo Carrilhão, as músicas «Bonecas de Pixe», «Tai», «Adeus» e outras, para depois ser executada a «Ave Maria», de Schubert.

NO CEMITERIO

O cortejo, que durou 2.50 minutos, chegou ao Cemitério São João Batista, às 3.20 horas.

A sepultura para receber a urna contendo o corpo da inesquecivel artista já se achava pronta (apesar de ter sido preparada 3 vezes e terminar, pela última vez, às primeiras horas da manhã, sob a luz de velas), próximo ao Cruzeiro.

Uma mole incalculável aguardava ali a chegada do corpo. Por todos os lados tinha gente. Os mausoleus, que ofereciam segurança, estavam todos ocupados por meninos, homens e mulheres. Todos choravam e gritavam, dando o seu último adeus a Carmen Miranda.

A ENCOMENDAÇÃO DO CORPO

Monsenhor Barbosa, tendo ao lado David Sebastian, Amaro (Mocotó), irmão da falecida cantora, e Russo do Pandeiro ambos com as respectivas esposas D. Celia Zenati antiga companheira de Francisco Alves, Ismael Silva e outros artistas, deu início a encomendação do corpo. As 15 horas e quarenta e dois minutos, desceu o caixão a sepultura.

Nessa ocasião, Manoel Barcelos falou em nome dos radialistas, terminando sua oração com estas palavras:

— Carmen, o radio e o povo, emanados pelo mesmo sentimento de pesar jogam neste momento lágrimas e flores em teu túmulo. Mesmo dizendo adeus, não será para sempre, pois as tuas músicas, ficaram gravadas em nossos corações e através delas, estaremos sempre contigo.

A seguir foram encerradas as solenidades, tendo David Sebastian (que chorou bastante e alto) sido acompanhado de amigos, Russo do Pandeiro e Amaro.

REGRESSA O POVO

Logo depois, o povo retirou-se em absoluta calma, dando assim um exemplo de disciplina. Lastimamos, no entanto, o procedimento de certos policiais da Policia Militar. Sem necessidade, espancaram a borrachadas indefesas senhoras. Isso causou revolta no seio da massa, que reagiu de uma maneira poética, cantando as melodias de Carmen Miranda.

SEPULTURAS DANIFICADAS

A massa que compareceu ao Cemitério São João Batista, foi tão impressionante, que nada menos de 75 sepulturas ficaram danificadas. Algumas terão mesmo de ser totalmente remodeladas, pois foram quase que inteiramente destruidas pelo povo que queria nelas subir.

O VELORIO

Fazendo um restrospecto, nossa reportagem anotou que durante a madrugada compareceu à Câmara Municipal, em visita ao corpo de Carmen, o mundo artistico desta cidade.

Ali estavam, entre outros, os seguintes: Barbosa Junior — Almirante e esposa — Ademilde Fonseca — Belinha Silva — Angela Maria — Risadinha — Carlos Galhardo e João Dias.

Já pela manhã, cerca das 11 horas, compareceu ao velório o artista americano Valter Pidgeon que teve palavras de carinho para com o marido de Carmen Miranda.

POLICIAMENTO

Como já mencionamos em tópico anterior, o policiamento, além de deficiente, demonstrava estar sem comando, pois a todo momento o povo era espancado. não havia. Entretanto a responsabilidade das ocorrências ninguém assumiu. Já na Câmara dos Vereadores, anotamos com absoluta isenção de ânimo, o esforço despendido pelo vereador Couto de Souza, que em último recurso assumiu o comando do policiamento, mantendo a ordem e a disciplina, tão desejada. O povo, com calma, foi mantido a distância, dentro dos cordões de isolamento. Isto foi feito sem pancadaria.

ROSAS PARA CARMEN

A jovem Olga Serrano, por intermédio da GAZETA DE NOTICIAS, colocou um bouquê de flores sôbre o esquife de Carmen Miranda.

SOCORRO

O Serviço de Ambulâncias do Hospital Souza Aguiar, atendeu, nada menos, de 182 pessoas durante o periodo do velorio. Já ontem, no Cemitério, durante o sepultamento, as ambulâncias atenderam mais 9 pessoas. Todos que foram socorridos pelo Serviço de Ambulâncias, deve-se dizer, foram sem gravidade. Apenas dominadas por crises nervosas, caiam com vertigens. Já no trajeto foram socorridas cerca de cinte pessoas.

COROAS

NA URNA FUNERARIA

Ao descer a urna funerária contendo o corpo de Carmen, foi

MOSCOU, 13 (REUTER) — A União Sovietica e a Italia assinaram, ontem, nesta capital, um acordo de comércio valido por um ano, segundo a agencia TASS. A Italia fornecerá à URSS fios de seda artificial, frutas citricas, oleos volateis, equipamento de transporte e outros produtos, devendo receber petróleo, carvuo, madeiras e outros produtos.

a mesma enrolada com a bandeira da Casa dos Artistas e a bandeira Brasileira, cedida pela Associação Brasileira de Radio.

AUTORIDADES PRESENTES

O sepultamento de Carmen Miranda teve a participação de varias representações estaduais, inclusive São Paulo que foi representada pelo seu atual Prefeito, senador Lino de Matos. Representando o Prefeito Alim Pedro compareceu o Major da Policia Militar Edson Moura, seu Ajudante de Ordens.

FALA ALMIRANTE

Entre os artistas presentes minutos antes de partir o feretro da Camara Municipal ouvimos Almirante. Inconsolavel demonstrando um anquilamento profunda assim nos falou: — Não me canso de dizer o que sinto com a morte de minha querida Carmen. Tenho certeza que o seu nome não se apagará jamais da lembrança do povo e as suas musicas ficaram para sempre em nossos corações A sua historia é a historia da musica brasileira nos Estados Unidos.

A HOMENAGEM DA BAHIA A CARMEN MIRANDA

A Bahia, em meio ás extraordinarias vibrações de entusiasmo e saudade despertadas pela inesperada morte da cantora atriz e baiana Carmen Miranda não ficou alheia a essa consagração nacional

O grande Estado nortista ufana-se de haver tido na inesquecivel interprete do samba — *O que é que a bahiana tem*, uma verdadadeira embaixatriz da arte folclorica da terra do Senhor do Bonfim.

Bahia sabe, de fato, ser grata. Eis o motivo porque a Municipalidade de Salvador, ontem, deu o nome de Carmen Miranda a uma linda praça do Rio Vermelho um dos recantos mais pitorescos e populosos daquela natureza privilegiada.

Por sua vez, a assembleia do Estado, reunida em sessão especial votou uma expressiva moção de profundo pesar pelo desaparecimento da maior cantora popular do Brasil.

Para os que se habituaram, na adolescencia, a ouvir grandes motivos da musica popular brasileira, aos quais Carmen Miranda ofereceu interpretações notaveis, o desaparecimento da cantora torna-se de repente chocante. Abre-se um vazio onde mergulham as interrogações — Ela não existe mais ... e em nós alguma coisa deixou de existir. Deixou de existir não apenas pelo momento que decidiu a vida de Carmem. Havia em nossas almas, na vivencia em que nos constituimos dias e noites que se fizeram um caminho de sensibilidades. E agora quando o excelente interprete de tantas produções inspiradas cerra os olhos para sempre, descobrimos, no quadro imprevisto da serenidade poética, as raizes de sempre, que nos alimentaram de tudo que é essencialmente humano

Estamos longe, muito longe do que fôra alegre para os gestos do primeiro instante da mocidade.

Araci de Almeida, Silvio Caldas Francisco Alves, João Petra de Barros e Carmen Miranda estavam em nossa companhia a qualquer hora em qualquer rario, nas manhãs luzentes, no silencio das noites e no roteiro das folias carnavalescas. Andavam distantes, mas a verdade é que sempre estavam sussou op soupxoid mergulhados no coração como o sol a pedra e a canção que trabalhou um tempo em que de todas as coisas foram compostas e nos enviou como uma fonte oferecida passagem para adiante.

A cidade, a gente da cidade, a alma da cidade, todos foram reconhecer a morte, e, talvez poucos tenham pensado na mulher. No talento na gloria de alguem só se vê a altura da fama a fôrça da popularidade e quase nunca o ser que constroi, que se distribui e vive... Suas horas cinzas, seus sonhos amerrotados, o sorriso de sempre com que se reparam realmente do mundo, êsses não podem ser alcançados exatidão, para serem vidas, olhos telescopicos que captassem todas as direções e sentissem amplamente o universo da condição humana. Muito mais facil é latir a malicia, correr como as crianças atras do balão que sobe para apedrejá-lo.

As flores ofereceram-lhe seus coloridos; os amigos, a homenagem sincera; outras palavras. Dentro das palavras muitos compreendemos o que se passa no palco abandonado. Sempre foi assim Recolhemos uma pétala caida e nos sentimos bons.

Carmen! As horas hibernaram, as orquestras tocam silenciosas a noite transpõe os limites da madrugada e há estrêlas arrancadas da amplidão gotejando luzes para um orvalho de ternura. E' o momento de tocar olho recôndidos e descobrir o infinito.

O instrumento silente arrebata as mãos das sombras. A harpa, a lira e o ataude não traduzem mas a musica existe e modula a gargalhada solitária do mar que surpreende o acaso de um sonambulo.

A memória do luar que recolhe historias salta na página em branco e esquece o ultimo romance. O poeta retoma sua carne transfigura a multidão e as palavras que murmura são poemas pisados que ficaram pelo chão.

Os fuzileiros atacaram uma família

No Méier, ontem, em virtude de desentendimento, ocorreu, entre os vizinhos, séria luta, da qual dois ficaram feridos e um morto. O fato foi o seguinte:

Delcio Conceição da Silva, casado, empregado, servente de pedreiro, há tempos, infelicitou a menor Maria da Silveira, de 16 anos, residente na Mata do Jurassunga, tornando-a mãe.

Por esse crime, Delcio foi processado, julgado e condenado a cinco anos de prisão. Após cumprir cinco meses e pouco em liberdade Delcio encontrou Maria em sua residência. Sentiu-se ofendido, pois havia sido preso por um fuzileiro naval, conhecido ali por Jorge.

Delcio, então, dirigiu-se à casa de Jorge, encontrando uma senhora de nome Maria, que depois tentou impedir a residência de seu rival. Delcio, então, a empurrou para o chão, tendo em seguida agredido os seus cunhados Jorge Carvalho de Souza (22 anos, solteiro, servente de pedreiro) e Manoel Carvalho de Souza, (20 anos, solteiro, servente de pedreiro).

A LUTA

Nesse momento, saíram mais três fuzileiros navais e um civil, que armados de facas, investiram contra Delcio e seus cunhados, os quais receberam ferimentos a faca. O primeiro na região mamaria esquerda e o segundo na região epigafica, enquanto Delcio corria no local da luta, com várias facadas.

SOCORRIDOS

Os irmãos Jorge e Manoel foram internados em estado grave no H. G. Vargas. O cadaver foi removido para o IML, estando a Policia do 24º D. P. em diligência para a captura dos criminosos.

Incêndio que não houve

No número 147 da rua Uruguaiana há o «Café Guarandas», de propriedade do Sr. Augusto dos Reis. Ontem cerca das 18 horas, uma fumaceira medonha saía pelas bandeiras das portas. Um morador em frente, vendo aquilo, ficou desvairado, advinhando o início de poderoso incendio. E deu o alarma. Chamou o Corpo de Bombeiros que não se fez tardar, chegando ao local uma guarnição comandada pelo tenente Grasiel.

BLUFF

Mas assim que foi arrombada a porta do café um grande «bluff» aguardava os soldados do fogo. O incêndio era apenas algumas tabletes de «Gamexanes», acesas no interior do bar, para matar insetos. As tabletes queimavam, sobre as mesas. Houve risos e também algum mau humor, manifestado este, principalmente, pelo guarda civil n. 473, que passou a tratar mal mesmo aos reporteres que acorreram ao local.

Compareceu um carro da Rádio Patrulha, n. 6, tendo as autoridades do 8º Distrito Policial tomado conhecimento do caso.

Houve Irregularidade e Por Isso Foi Anulado o Decreto

Recebemos do Ministério da Viação:

«Tendo alguns jornais feito reparos ao ato do Govêrno que declarou nulo e insubsistente o Decreto n. 37.724, de 9 de agôsto de 1955, que alterava três séries funcionais da Tabela de Mensalistas do Ministério da Viação e Obras Públicas, o Gabinete do Ministro esclarece que o motivo que levou Sua Excelência a submeter à assinatura do Excelentíssimo Senhor Presidente da Republica o ato anulatório foi a verificação de irregularidades no procedimento do decreto ora anulado».

Loteria Federal do Brasil

RESUMO DOS PREMIOS

8230 — Cr$ 3.000.000,00 — Rio
8231 (Apr.) — Cr$ 75.000,00
8229 (Apr.) — Cr$ 75.000,00
8379 — Cr$ 1.000.000,00 — São Paulo
38856 — Cr$ 500.000,00 — São Paulo
11427 — Cr$ 300.000,00 — Juiz de Fora
16232 — Cr$ 100.000,00 — São Paulo

CAFÉ E BISCOITOS "SERRADOR"
SÃO SEMPRE OS MELHORES
Consumir êstes produtos, é demonstrar ter bom paladar
CAFÉ E BISCOITOS SERRADOR
Abrantes Rocha & Cia. Ltda.
TORREFAÇÃO E MOAGEM, CAFÉ E BISCOITOS SERRADOR
RUA DR. MARCK, 255 — FONE: 2-2894 (NITERÓI)
Filiais: Rua da Liberdade, 2 — Rio
Avenida N. S. das Graças, 776 (São João de Meriti)

Um assassinado e outro violentado

(Nas imediações da Central do Brasil)

Cerca das 11 horas de ontem, o comissário Nonato, de serviço no 10º Distrito, foi cientificado de que a margem da linha ferrea da Central do Brasil ao lado da rua General Pedra, fôra encontrado o cadaver de um homem em decubito ventral, semi nú, apresentando vestigios de violencias e estrangulamento.

Rumando imediatamente para o local, apurou a autoridade tratar-se de Amador da Silva, de 19 anos, solteiro, foragido do instituto 15 de Novembro (SAM).

A vitima, alem dos vestigios de violencias e estrangulamento fora despojada de seus haveres e roupas.

Ao lado do corpo, encontrou a autoridade alguns pacotes de maconha e a carteira profissional de menor da vitima.

Como se tratasse de crime praticado em circunstancias misteriosas a autoridade fez remover o cadaver para o necrotério, solicitando, em seguida, o concurso da Policia Técnica.

ASSALTADO NAS MESMAS CIRCUNSTANCIAS

Horas depois da Policia do 10º Distrito deixar o local do barbaro crime, outro fato, com as mesmas caracteristicas, era levado ao conhecimento das autoridades do 13º Distrito.

Dessa feita, a vitima estava viva mas impossibilitada de se locomover, pois os assaltantes, além de praticarem toda sorte de selvageria, despojaram de seus haveres e roupa, deixando-a completamente despida.

Indo ao local o comissario do 13º D. P., fez remover a vitima para o Hospital Souza Aguiar.

Trata-se do padeiro Murilo Ribeiro, de 20 anos, solteiro, residente à Rua O, s. n. em Osvaldo Cruz.

Ouvido pela autoridade, declarou ter sido atacado por três individuos no local onde foi encontrado, no final da rua Santana esquina da rua General Pedra.

Adiantou ainda a vitima, que eram dois mulatos e um branco os perversos elementos que com ele praticaram toda sorte de selvageria, alem de lhe despojarem de tudo quanto possuia, inclusive a roupa.

SERIAM OS MESMOS OS CRIMINOSOS

Após registrar o fato, o comissario do 13º D. P. comunicou-se com seu colega do 10º Distrito, cientificando-o do caso, pois todas as caracteristicas levam a crer serem os assaltantes do padeiro Murilo Ribeiro os mesmos que assassinaram o externo do SAM.

DOIS SUSPEITOS

O comissário Nonato prosseguindo suas investigações em colaboração com os detetives da Policia Técnica, contando ainda com o auxilio do detetive Atila, da seção de vigilancia daquele DP, deteve ontem, nas imediações da Central do Brasil, os assaltantes e maconheiros Alair Joaquim de Jesus, vulgo «Fontana» e João de Abreu, este último residente à rua Jurari, 118, em Campo Grande.

Na delegacia aqueles assaltantes foram reconhecidos por diversas vitimas de assaltos nas imediações dos locais, onde ocorreram o assassinio e o assalto ao padeiro Murilo Ribeiro.

Acreditam as autoridades sejam eles e mais um outro elemento, que já está nas cogitações do detetive Atila, os autores de ambos os caso de ontem.

Prosseguem as investigações e os suspeitos vem sendo cuidadosamente interrogados a respeito.

Redução do serviço de bondes determinada pelas graves dificuldades que está enfrentando

A COMPANHIA FERRO CARRIL DO JARDIM BOTÂNICO E A COMPANHIA DE CARRIS, LUZ E FÔRÇA DO RIO DE JANEIRO, LIMITADA, CONCESSIONÁRIAS DOS SERVIÇOS DE BONDES DESTA CAPITAL, SENTEM-SE NO DEVER DE TRAZER AO CONHECIMENTO DO PÚBLICO O SEGUINTE:

SITUAÇÃO DEFICITÁRIA

Desde muitos anos a execução dos serviços de bondes é deficitária, e a partir do fim da guerra o desequilíbrio financeiro se agravou de forma alarmante. Os contratos de concessão, do fim do século passado e principios deste século, foram firmados na base das condições financeiras e sociais vigentes na época. Estas, porém, se alteraram, de modo completo e de todo imprevisivel, notadamente nos últimos 30 anos; e as concessionárias, assim, passaram a suportar os pesadissimos ônus decorrentes dessas alterações, sem qualquer reajustamento no preço de seus serviços — ao contrário do que ocorreu com a indústria privada, e mesmo com a estatal. Os aumentos no custo da mão-de-obra e de materiais, os novos ônus sociais e trabalhistas, e, de forma geral, a majoração de todos os encargos que a indústria privada pôde suportar graças à liberdade de corrigir os preços dos seus serviços ou utilidades, no caso das concessionárias de serviços públicos só poderiam ser atendidos mediante concordância ou providência do Poder Concedente.

AGRAVAMENTO DA SITUAÇÃO

A partir de 1946, sob o efeito da grande alteração de preços que já então se verificava, a situação das concessionárias agravou-se de maneira ainda mais acentuada. Em sucessivos ofícios, petições, relatórios e audiências, as Companhias procuraram colocar o Poder Concedente — Prefeitura do Distrito Federal — a par da grave situação e das repercussões que acarretaria para o serviço o desconhecimento da nova realidade econômico-financeira, indicando medidas corretoras e sugerindo soluções viáveis, no interêsse da preservação do sistema tranviário. Invocaram, também, o principio de revisão tarifária que a Constituição consagra e manda aplicar inclusive às concessões anteriores, para que os lucros das concessionárias, não excedendo a justa remuneração do capital, lhes permitam atender à necessidade de melhoramentos e expansão dos serviços. Salientaram, outrossim, que, no caso do serviço de bondes, os decretos-leis números 5.162, de 31 de dezembro de 1942 e 5.104, de 15 de abril de 1943, que fazem parte integrante do Termo então firmado pela Municipalidade com a Companhia, autorizavam o Poder Concedente "a rever as concessões de bondes elétricos no Distrito Federal com o duplo fim de garantir ao capital uma retribuição adequada e de serem remodelados e ampliados os serviços existentes".

PEDIDOS SUCESSIVOS DE PROVIDÊNCIAS

Entre os ofícios dirigidos à Prefeitura, podem ser salientados os seguintes:

— Ofício CLFP-1897, de 22.11.1947, no qual, acentuando o regime deficitário em que viviam, as Companhias solicitaram novas bases tarifárias "calculadas de sorte a fazer melhor se aproximarem os reais dos do verdadeiro custo de operação do serviço";

— Ofício CLFP-359, de 25.2.1948, em que expuseram à Municipalidade todos os dados referentes à situação dos serviços, evidenciando a impossibilidade de procederem a melhoramentos, em face dos deficits crescentes e acumulados, e reiteraram o pedido anterior;

— Ofício CLFP-1690, de 4.10.1949, no qual, com base no exame de escrita procedido por peritos da Prefeitura, no período de fev.-novembro de 1948, e que comprovou os deficits verificados no serviço, mostraram as Companhias que não mais poderiam "continuar a suportar os tremendos ônus" e que os serviços "desagregam-se, desorganizam-se, dia a dia", pelo que era do interêsse público uma atualização tarifária;

— Ofício CLFP-909, de 18.5.1950, no qual, tendo em vista o indeferimento do ofício anterior, pediam reconsideração do despacho, enumeradas dados econômicos e argumentos jurídicos que exigiam a revisão tarifária;

— Ofício CLFP-2171, de 8.12.1950, no qual as Companhias relembraram as propostas que, desde 1929, haviam feito para uma solução racional do problema do transporte coletivo e de novo insistiam por uma solução do angustiante problema tarifário;

— Ofício CLFP-1177, de 28.6.1951, no qual expuseram, mais uma vez, "a situação alarmante em que se encontra o serviço de transportes em bondes nesta cidade e que dia a dia se agrava";

— Ofício CLFP-1402, de 1.8.1951, no qual afirmaram "que, perdurando a critica situação atual, estão na contingência de não poderem mais se responsabilizar pelas deficiências que dia a dia se agravam nos seus serviços de transportes";

— Ofício CLFP-885, de 27.4.1953, em que apresentaram relatório circunstanciado, gráficos, anexos, estudos, e quadros comparativos com o exame de toda a gravissima e insustentável situação do serviço de bondes, por deficiência tarifária.

PARALIZADA A EXPANSÃO

Não havendo obtido atendimento, viram-se as Companhias obrigadas, para manter a continuidade dos serviços, a abandonar qualquer projeto de expansão, e não mais puderam executá-los nas condições em que desejavam — sabido que todo serviço público é prestado e se desenvolve em função de tarifas adequadas e estas, no caso, não lograram atualizar nem mesmo para assegurar o simples custeio das operações. Cumpre, ainda, ter em vista que não é possível manter o serviço de bondes com recursos oriundos da prestação de outros serviços, como os de energia elétrica, certo como é que cada concessão tem sua própria equação financeira e exige a aplicação das disponibilidades verificadas, na continua expansão dos respectivos serviços. E as autoridades federais, ao procederem a estudos para a fixação de tarifas elétricas, não levam em consideração os deficits que acusem os demais serviços de que a mesma emprêsa seja concessionária, máxime quando se trata de concessões outorgadas por outro Poder, como nos casos de bondes. Nem seria justo, aliás, que os consumidores de luz ou fôrça de outras cidades da área de concessão da Companhia de Carris, e até mesmo os do Rio — fossem obrigados a contribuir para o serviço de bondes desta Capital.

REAJUSTAMENTOS SÓ PARA FINS SALARIAS

É de amplo conhecimento público que, em decorrência de sucessivas reivindicações de aumento salarial, tem o Poder Concedente autorizado majorações nas passagens de bonde; mas estas, por fôrça de condição expressa das próprias autorizações, se destinam única e exclusivamente a atender ao reajuste de salários, sem que parcela alguma se haja reservado para fazer face às continuas elevações de preços do material e dos demais encargos da operação. Importa, ainda, esclarecer, que essas alterações de tarifas se têm mostrado insuficientes até mesmo para o fim a que se destinam, isto é, para cobrir os ônus decorrentes dos novos niveis salariais.

VOLUME DO DEFICIT

A fim de dar uma idéia da situação real das Companhias, basta referir que o deficit do serviço de bondes, mesmo sem provisões de depreciação, amortização e quaisquer outras reservas, no ano de 1953 alcançou a cifra de Cr$ 142.457.000,00; na de 1954 elevou-se para a cifra de Cr$ 199.666.000,00; e no primeiro semestre do corrente ano atingiu à de ..... Cr$ 105.882.000,00.

VERIFICAÇÃO OFICIAL

Comissões de peritos da Municipalidade têm verificado o estado deficitário do serviço de bondes.

PROMESSA DE URGENTES PROVIDÊNCIAS

Em ofício de 17 de agosto de 1954, mais uma vez, expuseram as Companhias à Prefeitura a situação aflitiva em que se encontravam seus serviços, como pouco antes comprovado por uma Comissão de Contadores da Municipalidade, designada em 22 de dezembro de 1953, e solicitaram um aumento de Cr$ 0,80 nos preços das passagens de bondes. Iniciados, pouco depois, os debates no Ministério do Trabalho, visando a um aumento coletivo de salários, evidenciou-se a necessidade de reajuste tarifário, já então na base de Cr$ 1,50, — ofício CLFP-2.864, de 28.10.1954, ao Prefeito do Distrito Federal. Em face, no entanto, de circunstâncias que caracterizaram o momento em que foi debatido e estudado o aumento salarial, e tendo em vista as ponderações e apêlos das ilustres autoridades governamentais que intervieram no caso, acederam as Companhias em firmar acôrdo na base de um aumento de Cr$ 0,30 no preço das passagens, destinado exclusivamente aos empregados, o que foi feito a 29 de outubro de 1954, sob promessa do Poder Concedente, constante de ata, de promover as urgentes diligências que o problema exigia, objetivando a fixação de tarifas adequadas à manutenção do serviço.

Muito embora estivessem as Companhias, ao assinarem o acôrdo de outubro de 1954, na firme convicção de que seria solucionada, em breve tempo, a situação insustentável em que encontravam, só recentemente (Portaria número 308, de 20 de junho de 1955), foi designada Comissão incumbida de promover o exame contábil, econômico e financeiro dos serviços, que ainda não foi iniciado.

SOLICITADA SOLUÇÃO DE EMERGÊNCIA

Em face da gravidade da situação, as Companhias, pelo ofício CLFP-568, de 6 de julho de 1955, dirigido à Municipalidade, apelaram para que lhes fosse concedido um aumento provisório de Cr$ 0,50 no preço de suas passagens, — aumento êsse que, embora não representando o "quantum" imprescindivel ao serviço, constituia a base mínima com que precisavam as Companhias contar de imediato para atender a prementes necessidades do custeio das operações. No mesmo ofício, asseguram as Companhias que a renda assim apurada fosse recolhida a uma conta bancária bloqueada durante 90 dias, — tempo suficiente para a apresentação do relatório da Comissão, à luz do qual deverão ser estabelecidas as tarifas definitivas. Acentuaram bem as Companhias, no mesmo ofício, que não estavam em condições de continuar suportando o constante aumento de seus deficits, pelo que apelavam para uma solução provisória, como acima indicada, mas imediata, de modo a evitar fossem obrigadas a promover desde logo redução substancial nos serviços.

RECURSOS ESGOTADOS

Circunstâncias que escapam à apreciação das Companhias, impediram, infelizmente, até à presente data, pudesse ser atendido o apêlo formulado, encontrando-se as signatárias, gravissima como é a situação presente, na imperiosa necessidade de — para assegurar a continuidade da prestação dos serviços em seu conjunto — reduzir o volume dos mesmos, contingência que, há cerca de dez anos, vêm tentando evitar, através de constantes e vultosos sacrificios de recursos que conseguiram obter, agora totalmente esgotados, de vez que falharam sempre os reiterados apêlos aos Poderes Públicos para os indispensáveis reajustamentos tarifários.

A fim de atenuar os inconvenientes para o público, as Companhias darão oportunamente aviso especificado das providências que estão obrigadas a tomar.

Dando a presente explicação, as Companhias estão certas de que os passageiros de bondes e o público em geral compreenderão as medidas que se vêm forçadas a adotar e confiam em que o Poder Concedente venha a ensejar meios capazes de assegurar a preservação do serviço de transporte em bondes, no interêsse coletivo.

PRÍNCIPE DOS MÓVEIS
Símbolo de qualidade e bom gôsto
A maior e melhor organização de móveis da Leopoldina oferece a Vossa Senhoria o que há de melhor em móveis de todos os estilos para o encanto e o adôrno do seu lar
VENDAS A LONGO PRAZO — PREÇOS E CONDIÇÕES EXCEPCIONAIS
FABRICAÇÃO PROPRIA — EXPOSIÇÃO E VENDAS
RUA URANOS Ns. 1.211 e 1.213 — RAMOS

Incerta a presença de Luiz Carlos de Lara Campos na regata de 21 de agosto

Com a proximação da regata promovida pela Federação Metropolitana de Motonáutica, nas aguas da Lagôa Rodrigo de Freitas, no proximo dia 21 de agosto, em homenagem ao Dr. Alim Pedro, Prefeito do Distrito Federal, procuramos ouvir um dos elementos que muito tem trabalhado pela difusão deste esporte no Brasil e pioneiro da motonáutica no Estado de São Paulo.

Trata-se do desportista Luiz Carlos de Lara Campos, pertencente ao Iate Club Bandeirante. Num esforço de reportagem procuramos nos comunicar com São Paulo, o que municar com São Paulo, o que nos foi facilitado por seus amigos nesta Capital. Feita a ligação para sua residência, atendeu-nos pessoalmente e cientificando-se da nossa pretenção, disse-nos o seguinte, o simpático desportista: Acabo de chegar de viagem, mas é com prazer imenso que falo com a crônica carioca. Talvez não possa participar desta competição, pois com a recente geada que assolou o norte do Paraná, estou afastado do esporte, para tratar de meus interesses naquela localidade. Todavia procuro acomodar as coisas, de modo que possa dar um pulinho aí no Rio, desde que haja possibilidade, tanto que meus barcos estão preparados para qualquer eventualidade.

Fizemos então um apêlo para que não nos privasse de sua presença, pois ele é uma das grandes atrações da regata, ao que respondeu. Vou fazer o possivel, podem crêr, pois esse intercambio, entre outras coisas, é mais do que necessário para intensificar social e esportivamente os amantes deste esporte.

Perguntamos quantos motonáuticas poderiam vir competir no Rio, retrucou: Ainda não sei quantos comparecerão, mas tenho certeza que, os que forem, farão bôa figura diante do público carioca. Hoje mesmo entrarei em contato com alguns elementos da motonáutica de São Paulo.

Depois de ouvirmos essa notapouco esperançosa, procuramos ouvi-lo sôbre a motonáutica de seu Estado, o que, gentilmente nos atendeu, dizendo: A Federação Paulista de Vela e Motor estão filiados 4 clubes, a saber: Iate Club Paulista; Iate Clube Bandeirante, do qual sou sócio; Iate Club Itaupu e Centauro Moto Club. Dissertou depois sôbre a diferença entre tipos de barcos adotados nas duas grandes Capitais, esclarecendo: Os "craker-box" de fabricação paulista (dos motores Ford, dos anos de 1939 a 1948) podem servir indistintamente para esporte e passeio, tendo a vantagem de ser aquisitivamente mais barato, enquanto que os tamanhos (os paulistas chamam de hidroplanos de tamancos), utilizados no Rio, servem exclusivamente para o esporte. Tem-no também uma nota interessante para dar, continuou o nosso entrevistado: A TV-Record, solicitou e conseguiu da Federação a transferência da regata marcada para 28 de Agosto p.v., para 4 de Setembro, a realizar-se no Lago de Ibirapuera, que até o momento conta com 30 inscrições, terminou Lara Campos, pioneiro da motonáutica em São Paulo e um dos mais apaixonados deste esporte no Brasil.

Algodão em São Paulo

A produção algodoeira paulista na presente safra está orçada em 210 mil toneladas com uma estimativa de excedentes na base de 60 mil toneladas.

BANCO DO COMÉRCIO S. A.
O MAIS ANTIGO DESTA PRAÇA

FABRICA BANGU
TECIDO PERFEITO
FIRMEZA DE CÔRES
LINDOS PADRÕES
DURABILIDADE
BANGU
EXIJA NA OURELLA
BANGU - INDUSTRIA BRASILEIRA

GAZETA DE NOTICIAS
R. TEOFILO OTONI 142, RIO
Vice-Presidente
PAULO PARISI
Diretor-Substituto
JOSE BUSTAMANTE
Assistentes da Diretoria
NARCISO REBIBOUT
O. MACHADO SOBRINHO
Gerente
HUGO PODDA
Diretoria 43-4216
Gerencia 43-3505
Publicidade 23-2778
Secretaria 43-8002
Esporte e Policia .. 43-7841
Oficina 43-3620
O unico cobrador autorizado é o sr. WILTON GALDINO DA ROCHA
O jornal não se responsabiliza pelas opiniões emitidas em matérias assinadas.

«JOHNNY GUITAR» EM DAKOTA»

Gary Merrill, que estrela com Wanda Hendrix e John Bromfield o empolgante Technicolor da Universal intitulado «Rebelião em Dakota» — que os cinemas [illegible] — [illegible] — Icarai e [illegible], começam a exibir amanhã — [illegible] com seu papel, [illegible] a sua primeira em filmes do gênero, confessando que até interpretar a figura de um homem [illegible] em Dakotas, [illegible] artista...

[illegible] em Dakotas Gary [illegible] como figuras coadjuvantes a talentosa Wanda Hendrix e o simpático John Bromfield.

«TAMBORES DA MORTE»

[illegible] estão para serem vitimados pela cobiça dos brancos, os [illegible] encontram seu melhor amigo num homem de outra raça que arrisca a própria vida em defesa da tribu. Aventuras e amor num filme apaixonante. A honra era para ele mais importante do que a riqueza, e a justiça lhe valia mais que a vida. Pela justiça e pela honra, sacrificou o ódio e [illegible] sangue. A história de um homem excepcional.

«Tambores da Morte» um Technicolor da Universal International que reune Audie Murphy, Lisa Gaye, Lyle Bettger, Walter Brennan, Mara Corday, Hugh O'Brian, Jay Silverheels, será exibido segunda feira nos cinemas: [illegible] — Rian — Miramar — America — Ipanema — Madureira — Abolição — Mem de Sá e Popular [illegible].

AMANHÃ A SENSACIONAL ESTRÉIA DE «JOHNNY GUITAR»

Tendo como protagonista Joan Crawford em um dos mais diferentes papeis de sua carreira cinematográfica, a Republic apresentará a partir de amanhã nos cinemas São Luiz — Rex — Copacabana — Carioca — Leblon — [illegible] — [illegible] — [illegible] e [illegible] «Johnny Guitar», um poderoso drama de amor, violência e [illegible].

[illegible] em deslumbrante Trucolor e [illegible] «Johnny Guitar» [illegible] em seu elenco com [illegible] de Sterling Hayden, [illegible], Scott Brady, Ward Bond, Ben Cooper, [illegible] e John Carradine [illegible] a história de uma bela e [illegible] mulher que [illegible] atingir o seu objetivo [illegible] enfrentar [illegible] [illegible] e [illegible] [illegible] cujas armas tinham [illegible] destruido o [illegible].

«CIUME», UM PROFUNDO ESTUDO DA ALMA HUMANA

«Ciume», [illegible] do cinema italiano, tem a profundidade de [illegible] da alma humana diante

CINEMA

de amor e traz um grande elenco interpretando a essencia da grande obra literária «O Marquez de Roccaverdina», de Luigi Capuana; trabalho de romance, de arte e quanto tem de sentimento e análise das noções de honra, de amor e de casta que caracterizavam os últimos rebentos da nobreza decadente, neste século. Vigoroso trabalho cinematográfico, rigoroso romance, alicerce de emoções «Ciume» foi dirigido por um dos mais destacados diretores do cinema moderno: Pietro Germi, que elegeu para o elenco as figuras mais representativas do drama italiano e capazes de viver, com a propriedade requerida, as figuras impressionantes do livro de Capuana.

Assim, teremos Erno Crisa no papel do Marquês de Roccaverdina e Marisa Belli, com sua beleza estranha no papel de Agripina Solmo, uma mulher por quem um dos mais puros homens da nobreza italiana se tornou amoroso e morreu louco, sendo ela apenas uma submissa e ingênua camponesa. Nos outros papeis deste filme da Art Filmes teremos Vicenzo Musolino, Liliana Gerace, Alessandro Fersen, Paola Borboni e outros.

«Ciume» está sendo anunciado pela Art Filmes para amanhã, nos cinemas Pathé — Presidente — Art-Palácio — Para Todos e Mauá.

«SÓS E ABANDONADOS», FILME BRASILEIRO, A SEGUIR NOS CINES METRO

Os cines Metro fizeram o lançamento de «Esquadrão Heroico», um drama em Ansco Color, com Van Johnson, Walter Pidgeon, Louis Calhern e Dewey Martin. A seguir, será apresentada uma película nacional da Cinegrafica São Rafael, cujo elenco está encabeçado por Maurício Morey, o vitorioso interprete de «Da Terra Nasce o Ódio», que tão bem impressão despertou há pouco tempo [illegible] foi dirigido por Fernando Gardel Filho, escrito e produzido por Cacilda Paulino Gardel, e tem ainda em seu elenco os nome de José de Araujo Neto, Celia Cordeiro e Nelson Fort.

«MELODIA INTERROMPIDA» NO DIA 1º

Está definitivamente confirmano que o filme «Melodia Interrompida», com Glenn Ford e Eleanor Parker, terá a sua «premiere» para toda a America Latina no próximo dia 1º de setembro, nos três cines Metro. A 31 do corrente haverá uma «avant-premiere» em benefício da Universidade Musical da Juventude Musical Brasileira, cujos bilhetes já foram postos a venda.

«A UM PASSO DA GLÓRIA», PROVA QUE ELAS NEM SEMPRE RESISTEM A TENTAÇÃO

Estamos às vesperas de assistir a um drama produzido pelo cinema nacional em que se procura oferecer um argumento humano, novo, com algum fundo social apreciavel. De fato o argumento de José Pinto Filho, que alias produziu e dirigiu o filme, prova, sem ser tese, que nem todas as mulheres modernas resistem às tentações e, em consequência, os lares nem sempre podem estar seguros da sua solidez. O diretor adverte que se seu filme aproveitar a alguem ele se sente satisfeito, pela advertência de seu ensaio de tese.

No elenco teremos a linda Alice Miranda, Alfredo Nagib e a menina prodigio, Sonia Maria Dorse, que já nos deu provas de seu espetacular talento em «A Queridinha do meu bairro».

«A Um Passo da Glória» estará em cartaz amanhã, numa apresentação da Unida Filmes, nos cinemas: Caruso — Azteca — Imperator — Coliseu — São Pedro — Rivoli — Cassino — Rosário — Vera Cruz e São Jorge de Niterói — Nacional — Fátima de Santa Cruz e Fluminense.

TEATRO

CURSO DE LITERATURA TEATRAL

Promovido pela Associação Brasileira de Críticos Teatrais e com início na próxima segunda-feira, de quinze, às dezessete horas, no salão da Sociedade Brasileira de Autores Teatrais, local e hora em que se realizarão as demais, será levado a efeito uma série de Conferências sôbre o título geral de Curso de Literatura Teatral. São as conferências: agosto 15 — Mário Nunes — Italia Fausta e outras figuras: 22 — Daniel Rocha — o Teatro de Armando Gonzaga: 29 — Guilherme de Figueiredo — O Teatro de Silveira Sampaio: Setembro 5 — Antério de Campos — o Teatro de Machado de Assis: 12 — Adolfo Celli — Um Diretor no Brasil: 19 — Celso Kelly — O Teatro de Cláudio de Souza: 26 — Celestino Silveira — O Teatro de Pedro Bloch: outubro 10 — Joaquim Ribeiro — O Teatro de Coelho Netto: 17 — Jurbas Andréa — O Teatro de Renato Vianna: 24 — Bandeira Duarte — O Teatro de Joraci Camargo: 31 — Edmundo Moniz — O Teatro de Artur de Azevedo: novembro 7 — Raimundo Magalhães Júnior — O Teatro de Arthur Azevedo: 14 — Lopes Gonçalves — O Teatro de Nelson Rodrigues: 21 — Maria Wanderley Menezes — O Teatro de Gonçalves Dias: 28 — Luiz Iglezias — O Teatro no Brasil como negócio: dezembro 5 — Pedro Bloch — Para onde vai o Teatro: 12 — Gustavo Doria — A geração moça do nosso Teatro: 19 — Joraci Camargo — O nosso Teatro.

ITALIA FAUSTA E OUTRAS FIGURAS

Dando início à série de conferências que sob o título geral de Curso de Literatura Teatral realizará a Associação Brasileira de Críticos Teatrais, o escritor Mario Nunes levará uma a efeito, amanhã, segunda-feira, quinze, no salão da Sociedade Brasileira de Autores Teatrais às dezessete horas. Falará o ilustre crítico sôbre «Italia Fausta e outras figuras», com um estudo sobre o tempo da eminente atriz.

A ESTRÉIA DE «O EBRIO»

«O Ebrio» teve a sua estréia transferida para o dia 19, sexta-feira, no Carlos Gomes, com o vigoroso elenco que está dando desempenho a «Uma Noite Feliz». O original, que ai vem terá no papel principal o seu notável criador, o tenor Vicente Celestino, que se faz acompanhar de America Cabral, José Maira, Dinorah Marzullo, Amadeu Celestino, Rosa Sandrini e Mara Abrantes nos principais papeis.

OSCARITO & FAMILIA

A Companhia de Oscarito & Familia, vem conquistando no Glória, gerais simpatias e aplausos, com a interessante e chistosa peça de José Wanderley e Mario Lago, intitulada «O Golpe». No desempenho atuam, de modo hilariante e homogêneo, os artistas: Afonso Stuart, Adriano Reis, Renato Restier, Margot Louro, Violeta Ferraz, Miryan Thereza, e o popularissimo Oscarito, irresistivel de comicidade. Será, hoje, domingo, o último dia de «O Golpe», em três sessões à tarde e à noite.

Apraz-nos registrar, por antecipação, o aniversário natalicio de Oscarito, data que transcorrerá amanhã, e que servirá, de certo, para que o primoroso e querido artista cômico experimente as mais intimas alegrias, e receba novas e efusivas manifestações de simpatia e cordialidade de seus inúmeros amigos e admiradores. A distinta Familia Oscarito está, portanto, de parabêns

NOVA PEÇA NO COPACABANA

Os Artistas Unidos darão, quarta-feira, no Copacabana o seu novo espetáculo com «E' preciso Viver», original de William Inge traduzido por Miroel da Silveira.

O elenco que vai dar desempenho a esse novo e magnifico espetáculo registrará a estreia de Graça Melo, que é também o diretor do espetáculo. Completam a magnifica equipe Iracema de Alencar, Laura Suarez, Ana Edler, Paulo Monte, Fernando Luiz, Paulo Padilha, Lauro Simões, Antonio Victor, José Madeira e Roberto Viana.

Iracema de Alencar com o seu desempenho em «E' preciso Viver» será uma forte concorrente à medalha de melhor atriz do corrente ano.

AINDA «NÃO VOU NO GOLPE»

A revista «Não vou no golpe» continua alcançando o maior dos sucessos no Teatro João Caetano, onde há cinco meses as casas são esgotadas por um público que ri a valer.

Pontilhada da maior comicidade defendida por uma magnifica equipe essa revista está se preparando para estrear em São Paulo, no teatro Santana, nos primeiros dias de setembro. Silvino Neto, Zeloni, Costinha, Berta Loran, Valdir Maia S. Cabral, Martins Francisco e outros estão no elenco da revista «Não vou no golpe».

VEM AI A RAINHA DO VAUDEVILLE...

Aimé, a Rainha do Vaudeville, vem ai para ocupar com a sua Companhia o teatro Rival, logo que dali saia Alda Garrido.

A querida atriz terá ao seu lado figuras de destaque no teatro declamado e vem sendo aguardada com especial interêsse pelos que conhecem o seu trabalho.

A estreia de Aimé se dará na primeira quinzena do próximo mês.

CARTAZ

RIVAL — Mulher de Briga, pela Companhia Alda Garrido, às 21 horas.

FOLLIES — «Ingenuidades» — Pela Companhia Nicette Bruno, às 20 e às 22 horas.

GLÓRIA — O Golpe, pela Companhia Oscarito, às 20 e às 22 horas.

TEATRO DE BOLSO — Do tamanho de um defunto, pela Companhia Ludy Veloso — Armando Couto. Às 21,15 horas.

JOÃO CAETANO — Não vou no Golpe, pela Companhia Popular de Revista, às 20 e às 22 horas

CARLOS GOMES — Uma Noite Feliz, pela Companhia Vicente Celestino — Gilda Abreu, às 20 e às 23 horas.

COPACABANA — Diálogos das Carioquitas, pelos Artistas Unidos. Às 21 horas.

MADUREIRA — Boca de Espera — Pela Companhia Zaquia Jorge, às 20 e às 22 horas.

[illegible]DOR — Sabrina, — Por Eva e seus Artistas, às 20 e às 22 horas

CASABLANCA — O Samba [illegible]

(Conclui na página 11)

VIDA SOCIAL

ANIVERSARIOS

Sra. Assunta Solemme — Assinalará a data de amanhã o transcurso do aniversario natalicio da exma. viuva sra. Assunta Salemme. A distinta aniversariante, figura de relevo na sociedade fluminense, receberá, sem duvida em sua residencia, em Niterói as mais expressivas homenagens.

— *Albertina* — Comemora, hoje o seu 5º aniversario a graciosa menina Albertina, filhinha do dr. Lauro Antonio Hildebrandt, engenheiro nesta cidade e de sua exma. esposa sra. Inacia Matias Hildebrandt.

— Fazem anos hoje os nossos confrades Srs. Ari de Oliveira Carlos P. Cavalcanti, Antonio Batista dos Santos Freitas.

— Fazem anos segunda-feira os nossos confrades Srs. Francisco Alves de Lima, Raul Manso, Bento Euzebio Pereira, Aloisio Fonseca, Alarico José Coelho Cintra, Alfredo Martins Horcades Silvano de Britto, José A. Vieira diretor do Serviço de Informações Agricola e Antonio Azevedo Mendes.

HOMENAGENS

Amigos e admiradores do nosso confrade Dr. Affonso Montenegro Louzada, rejubilados com a Portaria do Juiz de Menores, mantendo-o à frente dos serviços de fiscalização da casa de diversões e na chefia dos Comissarios Voluntarios daquele Juizo, vão homenageá-lo em data ainda não determinada.

RECEPÇÃO

Maria da Gloria — Vê transcorrer, amanhã, o decimo quinto aniversario natalicio da graciosa e inteligente menina-moça Maria da Gloria, filha dileta do Sr. Manoel Francisco Pinto, nome bastante considerado nos circulos industriais e de sua esposa senhora Ivelina Conrado Pinto. Para comemorar o interessante acontecimento os pais de Maria da Gloria vão reunir seus amigos e parentes em sua residencia, à rua Marquesa de Santos, 29, quando Maria da Gloria receberá as felicitações de que tanto merece.

FESTAS

O Olimpico Clube fará realizar no mês em curso, as seguintes festividades: dia 18, quinta-feira, das 20,30 às 23,30 horas jantar dançante e dia 21, domingo, das 20,30 às 23,30 horas, noite dançante. Tocará animando as danças, a orquestra da "boite" Rolyan sob a direção de Toyo. O ingresso será feito com a carteira social ou de familia e o recibo de quitação das mensalidades.

AGUARDEM
O "Rei" do Bolero
GREGORIO BARRIOS
Nas Emissoras Cariocas da
Organização Victor Costa
PRA - 3 RADIO MUNDIAL - 860 ks -:- PRA - 9 RADIO MAYRINK VEIGA - 1220 ks.

Torneio Quarteto Luso-Brasileiro
3.a ETAPA
PALAVRAS CRUZADAS N.º 4

Premidos pela falta de espaço deixamos, hoje, de inserir esta seção

MOVIMENTO SINDICAL

DESPACHANTES ADUANEIROS DE SÃO PAULO

De acordo com o parecer do delegado regional do Trabalho, no Estado de São Paulo, o ministro do Trabalho autorizou o Sindicato dos Despachantes Aduaneiros de São Paulo a adquirir o 12º andar do edifício da rua Conselheiro Crispiniano, 398, na capital bandeirante, destinado à sua sede.

METALURGICOS DE SÃO PAULO

O titular da pasta do Trabalho negou homologação ao acordo firmado, para redução de salários entre a Cia. Ferro Brasileiro S. A., de Caeté, Minas Gerais e o Sindicato dos Trabalhadores Metalúrgicos, sediado na mesma cidade.

TRABALHADORES EM CERÂMICA DE SÃO PAULO

A Delegacia Regional do Trabalho encaminhou ao titular do Trabalhoo processo em que o Sindicato da Indústria de Cerâmica e de Louças de Barro, do Estado de São Paulo pediu prorrogação por três meses, do prazo para a adaptação dos seus Estatutos às disposições contidas no artigo 45 da Portaria Ministerial n. 11, de 11 de fevereiro de 1954, alegando complexidade da tarefa a ser feita e o ministro, nos termos do parecer do DNT, deferiu o pedido.

JORNALISTAS PROFISSIONAIS

O Serviço de Documentação do Ministério do Trabalho está remetendo aos Sindicatos dos Jornalistas Profissionais, em todo o território nacional, volumes da «Relação dos Jornalistas Profissionais registrados no Brasil»; editada por aquele órgão ministerial, a fim de serem distribuidos pelos respectivos associados.

Na obra, constam os nomes e correspondentes números de registro dos profissionais de imprensa.

Esclarecendo a dúvida de filiação dos empregados da firma Adures S. A. Indústria e Comércio, cujas atividades consistem em cortume de peles de ovelha, enfardamento de lãs, o ministro do Trabalho aprovou parecer da Comissão especial, opinando pela filiação dos mesmos ao IAPI.

140 MIL TRABALHADORES NO D. N. T. ESSE MES

No decorrer do corrente mês mais 140 mil operários, por intermédio dos seus órgãos de classe, estarão reunidos, no Departamento Nacional do Trabalho, sob a presidência do Sr. Bueno, a fim de discutir aumentos salariais.

As «mesa-redondas», serão realizadas na ordem seguinte: dia 16, às 16 horas — Federação Nacional dos Marítimos; dia 17, às 15 horas — Sindicato Nacional dos Aeroviários; dia 19, às 16 horas — Sindicato do Trabalhadores na Indústria do Fumo; dia 22, às 16 horas — Sindicato dos Trabalhadores em Carris Urbanos e dia 24, às 16 horas — Sindicato dos Condutores em Veiculos Rodoviários e Anexos, todos do Rio de Janeiro.

TRABALHADORES NA INDÚSTRIA DE VELAS DO MARANHÃO

Pleiteou o presidente da Associação Profissional da Indústria de Óleos, Velas e Sabão de São Luiz, no Estado do Maranhão, junto ao Ministério do Trabalho, auterização para que o pagamento do Imposto Sindical dos seus associados fosse feito em nome da mesma Associação, que se acha em fase de transformação em sindicato. Considerando que o referido imposto foi recolhido em nome da Confederação Nacional da Indústria, de acordo com a legislação vigente, o ministro do Trabalho indiferiu o pedido da referida entidade.

O Sindicato dos Trabalhadores na Indústria do Fumo do Rio de Janeiro

Em nome dos associados, saúda a GAZETA DE NOTICIAS, pela passagem do seu 80º aniversário de fundação, congratulando-se com seus diretores, redatores e funcionários em geral, pela brilhante jornada de lutas que vem de ser cumprida, augurando para o futuro novas e vitoriosas campanhas em prol das justas reinvindicações das classes trabalhadoras.

Pela Diretoria
JOEL GOMES SOARES
Presidente

AUDIÇÕES
MOINHO DE OURO

Um programa de variedades estrelado por

MARTA ROCHA

Tôdas as têrças-feiras às 22 horas na Rádio Mayrink Veiga

Um presente do
CAFÉ MOINHO DE OURO
— o melhor café brasileiro

RÁDIO

PAULO QUADROS

Elen de Lima não imita Angela Maria

Elen de Lima vem encantando com sua voz os fãs cariocas. Impressiona e encanta. Não imita ninguém, como dizem os ouvintes, está fadada a substituir Ângela Maria? dentro de algum tempo. Concordamos com a opinião de algumas pessoas, quando falam, que Elen é estudiosa e procura aprimorar a sua voz, cada vez mais, apoiando-se no seu gênio artístico. Sabemos que línguas ferinas contradizem essa impressão geral, mas esses pertencem ao tipo dos críticos que vivem nas mesas de botequins falando de todo mundo. Eles, preenchem as horas vadias tecendo mexericos contra todos os novos que possuem qualidades para vencer na seara da nossa radiofonia. E Elen não podia escapar a esta crítica quase, que inspirada pela cerveja ou pela cachaça.

Para êles a nossa novata não passa de uma imitadora de Ângela Maria. Mas isto não é verdade, pois a garota tem personalidade, voz muito própria e interpretação quase semelhante, por ser, melodiosa e macia.

ELEN DE LIMA

MÚSICA PARA A JUVENTUDE

Diretamente do Teatro Municipal a Rádio Ministério da Educação transmitirá hoje às 10,02 horas, na série «Música para a Juventude», o concerto da Orquestra Sinfônica Brasileira sob a regência do maestro Lamberto Baldi.

A MAIS QUERIDA DO CACIQUE

No próximo dia 28 domingo, haverá uma grande festa no auditório das Associadas, quando então será coroada Lourdes Mayer como a eleita do concurso promovido pela «Caixinha do Caciques». «A mais querida». Haverá um grandioso desfile de astros e estrelas e a programação será das 15 às 22 horas.

NO MUNDO DOS DISCOS

Percorrendo as maiores casas de discos verificamos que são esses os discos de grande vendagens: Lábios de Mel com Angela Maria, Canta Nora Ney, Lp com Nora Ney, Farinhada, com Ivon Curi, Vai, com Tais Rosane e Pobre menino Rico com Lana Bitencourt.

PROFESSOR MASCARENHAS E O ACORDEON

Mascarenhas e «mágicos» do acordeon, vem se apresentando na Rádio Mundial com grande êxito, em companhia de sua espôsa Conchita.

PELA TELEVISÃO TUPI

Hoje teremos pelo Canal 6 dois grandes cartazes: Dalva de Oliveira e Antonio Prieto.

—X—

Na próxima segunda-feira, teremos pelo Canal 6 um movimentado programa musical apresentando dois excelentes valores das Associadas: Nely Martins e Nelson Fonseca.

—X—

Segunda-feira, logo após o «Repórter Esso», teremos Tonia Carrero e Paulo Autran em mais uma peça no «Teatro de Comedias Piraques».

—X—

Teofilo de Vasconcelos estará mais uma vez, na TV—Tupi, na próxima segunda-feira, no seu movimentado programa recentemente lançado e que já prendeu a atenção dos telefãs: «Café Society em 4ª dimensão».

—X—

Sandra Barreto estréia na TV—Tupi como produtora, apresentando na próxima segunda-feira, no «Teatro Gebara», a peça policial completa «Os criminosos».

COLUNA MÉDICA

Dr. Rubens Franco

Terçol

O Tersol (Hordeolo) é uma infecção localizada em glandulas internas ou externas das palpebras. Quando a inflamação é nas palpebras denomina-se Blefarite. O Tersol começa por dar ao paciente uma sensação de que tem um corpo extranho no olho, depois surge uma coceira nas palpebras. Vêm depois a vermelhidão, a dor, a impossibilidade de estar na claridade, que é a Fotofobia. Em alguns portadores há grande lacrimejamento. Depois da fase preliminar, aparece um ponto amarelo no centro do abcesso, indicando a supuração. Em alguns pacientes o Tersol abre-se espontaneamente, em outros é necessário o uso do bisturi, que só pode ser feito por médicos. Indicamos para os nossos leitores o tratamento: Deve ser dada a dose diária de Penicilina de 400.000 U. que facilita e apressa a supuração e a respectiva cura. Como uso local aconselhamos a limpeza dos olhos com Água Boricada morna, que deve ser passada com algodão. Pode-se usar um Colirio a base de Tiretricina ou de Sulfa. Quando o doente tiver Tersois repetidamente, deverá pesquisar focos de infecções existentes, tais como dentes infeccionados, amigdalas, infecções crônicas do ovário, do utero, da prostata etc. O Tersol é contagioso, os lenços, toalhas e demais objetos de uso devem ser separados.

NOSSA CORRESPONDÊNCIA:

Sr. Valter. Muito grato pelas palavras de elogio. Aqui estamos para servir aos leitores da GAZETA DE NOTICIAS.

D. Durvalina — O caso de seu filho, é de internação em hospital especializado, estamos providenciando a vaga para interna-lo.

Sr. Sergio — O seu caso é de cirurgia, contudo escreva-nos com mais detalhes, para melhor nos entendermos.

Sr. José Pereira — Breve daremos aqui a diéta para os doentes do estomago.

Orl-Léne
TINGE MELHOR

COMPANHIA COLONIAL DE NAVEGAÇÃO
Linha marítima Europa-América do Sul em viagens inesquecíveis.

VERA CRUZ SANTA MARIA

Agentes Gerais:
COMPANHIA COMERCIAL E MARÍTIMA S. A.
Av. Rio Branco, 4, Loja Tel.: 23-2930.

Os leitores e leitoras de GAZETA DE NOTICIAS que desejarem obter uma consulta com o Professor Ioe Ramath, cuja resposta será publicada nesta seção, deverão escrever sua carta a tinta, em a maior clareza possivel e ao correr do pena, sem corrichos em papel sem pauta. Não tendo papel sem pauta à disposição, o interessado deverá escrever atravessado sôbre as linhas. É necessário dar o nome verdadeiro e um pseudônimo, para a resposta, bem como declarar a hora, dia, mês e ano de nascimento, a cidade e o Estado. Não sabendo a hora em que nasceu, mencionar a cidade em que viveu maior número de anos e a epoca respectiva. Devem ser evitados os bilhetes em estilo telegráfico. Finalmente remeter o cupão abaixo devidamente preenchido para o Professor Ioe Ramath, "SONDANDO OS ASTROS" — Redação do GAZETA DE NOTICIAS — Rua Teófilo Otoni, 142 — Rio de Janeiro.

RESPOSTAS PELO CORREIO

Aquêles que preferirem receber pelo Correio a resposta de sua consulta, deverão remeter um envelope selado, juntamente com seis dos cupões abaixo publicados, sendo que um devidamente preenchido.

NOVAS CONSULTAS

As pessoas que já tiverem obtido uma ou mais respostas e desejarem nova consulta deverão citar em sua carta o número ou números das respostas anteriores.

CONSULTAS PESSOAIS — GRATIS

Os leitores ou leitoras que desejarem obter consulta pessoal gratis com o Professor Ioe Ramath, deverão seguir as seguintes instruções:

1.º — Recorte diàriamente o cupão numerado publicado abaixo, até completar a coleção de 20 dos mesmos cupões.

2.º — Trocar a referida coleção de cupões na Portaria da GAZETA DE NOTICIAS, Rua Teófilo Otoni, 142 — Rio de Janeiro, por um bilhete para consulta no qual constarão o dia e a hora da mesma consulta.

3.º — A coleção de 20 cupões que dará direito a uma consulta pessoal GRATIS com o Professor Ramath, não poderá ter cupões com o mesmo número. Por êste motivo, os cupões pedidos diàriamente apresentam um número novo.

Cupão n.º 1

Cidade ..... Estado .....

Nome .....

Pseudônimo para a resposta .....

Dia, mês e ano de nascimento ..... Hora .....

Cidade em que nasceu .....

Residência ..... N.º .....

AVISO — Ao escrever, faça 3 perguntas para serem respondidas pelo Professor Ramath.

— «Professor Ramath», eu hoje amanheci contente. Estou com vontade de dar uma gargalhada...

— Mais respeito D. «Curiosa», nós agora estamos na sede de «Agra Avida», um dos mais templos espiritualistas da «Cidade Maravilhosas»... Tudo é calma e silencio... Uma valsa de «Chopin», faz vibrar no espaço seus acordes sonoros... Como a humanidade é egoista, meus caros leitores...

— Desculpe interrompê-lo, «mestre», mas sua leitora «Curiosa», não acha tanto assim.

— Minha amiguinha... Reflita... O que é sempre Eu, Eu e mais Eu. Acompanhe-me na minha discrição, «Curiosa». Na primeira fila, além da minha modesta pessoa, estavam o conhecido jornalista «Luiz Inácio Domingues», Bueno de Godoi, um maravilhoso vidente na «Bola de Cristais», ocultista de escól e «Fernandes», outro ocultista de valor... Tiveram início os trabalhos espirituais. Infelizmente a «Mestra Ioradasara», não estava dirigindo a sessão de costume, pois tendo feito um esforço espiritual muito profundo, achava-se acamada. Depois dos rituais, chegou a hora dos médiuns manifestarem seus passes... Agora, o momento triste e doloroso. Quem vai tomar o passe, quem já foi beneficiado com os eflúvios espirituais, em vez de continuar ali, auxiliando com sua poderosa corrente de força, retira-se egoisticamente, porque já foi beneficiado... Lá fora... Talvez conversando com um amigo no café, le dirá: Eu sou grande espiritualista... Novamente tudo é calma no «Templo». Relanceio os olhos pela platéia. Lamentavelmente! Infelizmente!... Ninguem reza pelo restabelecimento da mestra «Ioradasara», sempre tão amiga de todos. Sempre tão carinhosa, com uma bondosa palavra de conforto para os sofredores. Sim Eu sentia que ninguem rezava pela «Mestra». Não pude estancar duas lagrimas furtivas, que vieram-me aos olhos. Instintivamente olhei para o lado. O retrato do «Papuss», o saudoso ocultista, parecia que chorava também. Sòmente umas três ou quatro pessoas, espiritas... Comunicavam também de minha tristeza... "Mestra Ioradasara". Ontem, mais do que nunca, pude penetrar no fundo de sua alma... Que lição tremenda você trouxe sôbre Deus e a Matéria... Como é dolorosa a profunda constatação de estarmos cercados de muitas pessoas e não sentirmos nós... Profundamente sós... Nem uma alma que nos compreenda, que nos alivie a dor interior. Será que a "Mestra" lembra-se daquela canção popular, que já esteve muito em voga:

— Deixa falar toda essa gentá,
maldizente,
Bem que tem um morador.
Sabem quem mora dentro dela,
só parcela,
O maió dos cantadô.

— Sim. Dentro da Mestra Ioradasara, mora um coração que sente e que chora, que vibra e que sente... Meus prezados amiguinhos de todos os dias. Creiam que eu sou um grande admirador de vocês todos. Infelizmente, o momento é de apreensões. Somente graves coisas nos esperam. Deixemos ao menos por um instante, de sermos egoistas e, fervorosamente, comunguemos com as nossas preces, para que exista sempre no mundo «Paz — Harmonia — Amor e Justiça», «Pai nosso que estais no Céu»...

NÚMEROS FELIZES
3249 2967

O jôgo do Bicho continua

São teimosos, por excelência, os dirigentes imaginem, os caros leitores da «invicta», que temam eles em desconhecer a campanha que a Policia anuncia vir fazendo contra eles. Ontem, por exemplo, foi visto um contraventor quando colava, na parede de um edificio da Rua Alice, os seguintes resultados do dia:

8230	0232
8379	124
8856	959
1427	5
C	N
5866	6653
8228	8144
7394	5238
7751	3967
9239	4002

Acusações dos Industriais Texteis

Os industriais texteis criticam os especuladores pela alta artificial levada a efeito contra o algodão.

Afirmam que fatores especulativos levaram as Bolsas a cotarem o produto na orbita de Cr$ 50,00 o dolar e nesta base procuram negociar o algodão no mercado interno.

BANCO BORGES S. A.
OFERTA EM TODAS AS MODALIDADES DO RAMO BANCÁRIO
RUA ALFANDEGA 24-28

Rentabilidade da Cultura Algodoeira

Segundo o Sr. Fernando de Almeida Prado a rentabilidade da cultura algodoeira paulista já é satisfatoria, havendo neste ano aumentado o indice de produção por alqueire, passando de 90 arrobas por alqueires a 120.

Criticas ao Ministro da Fazenda

Segunda nota distribuida à imprensa pelo sr. Augusto de Bulhões, diretor das Rendas Internas não procedem as criticas feitas ao Ministerio da Fazenda no tocante à distribuição, dos municipios, das quotas a que êles têm direito na arrecadação do Imposto de Renda. Segundo declaração daquele funcionário já está à disposição das Delegacias Fiscais, nos Estados, para entrega dos Municipios, a verba de Cr$ ..... 1.158.352.418,00.

Notica-se que estão chegando a bom têrmo as negociações entre a Prefeitura de Bragança Paulista e um grupo alemão para instalação de uma grande fabrica de fusos de rolamento e outros acessorios da industria textil.

O capital inicial da empresa é de 30 milhões de cruzeiros e serão construidos desde logo galpões com uma área de 5.000 metros.

Comércio clandestino de farinha de trigo sob o patrocínio da Cofap!

Temos em mãos a denúncia e comprovantes de mais uma escandalosa negociata levada a efeito através da COFAP, esse desmoralizadissimo orgão, a cuja frente se encontra o senhor Emerico Pacheco de Carvalho.

Desta vez, a coisa se prende ao comércio clandestino de farinha de trigo. A negociata é perpetrada entre a COFAP, através de um seu depósito de São Diogo, e a firma "Produtos Alimenticios Paty Ltda.", de propriedade do Sr. José Loureiro, e com fabrica na rua Sargento Silva Nunes, 603, em Bonsucesso.

TRANSAÇÃO ESQUISITA

A transação existente entre o órgão governamental de preços e a firma mencionada teria já um caráter suspeito, por si só, dadas as suas condições graciosas, que a isto levaria a acreditar. Mas o que se passa vai muito além, pelo escândalo de que se reveste.

A firma do negociante José Loureiro, certamente por acôrdo com a COFAP, recebe desta saco de farinha de trigo para, em troca, fornecer àquela os seus produtos alimenticios (massas).

Acontece, porém, que a entrega de sacos pela COFAP, diariamente, é muito superior às necessidades do negociante em apreço. Segundo comprovantes que temos em nosso poder, sòmente num dia, isto é, no dia 3 do corrente, recebeu a firma de produtos "Paty" 630 sacos de farinha, em quatro faturas diferentes, duas de 120 sacos, uma de 269 e outra de 240. Somente do dia 6 ao dia 8 deste enviou a COFAP ao comerciante José Loureiro 830 sacos de farinha de trigo, ou sejam, cerca de cinco toneladas de farinha!

Receberá a COFAP, da firma citada, um fornecimento em iguais proporções?

Resta, ainda, assinalar, que o Sr. José Loureiro, além da COFAP, ainda recebe farinha do Moinho Fluminense, em grande quantidade!

Precisaria que o movimento industrial da firma fosse imenso, para engolir tanta farinha. Donde se conclui que o citado negociante se está utilisando das facilidades de que desfruta, para desviar a farinha que recebe, vendendo-a a terceiros.

O fato, evidentemente, prejudica nos demais comerciantes, que se submetem a quotas, racionadas, do produto.

E a COFAP?...

ÓCULOS
examine sua vista
COMPRE NAS
CR$ 250 ÓTICAS IDEAL
Rua Sete Setembro 55
Av. Rio Branco 123
Av. Rio Branco 137
RIO de JANEIRO

Denuúncia do Truste de Vidro

Em virtude da denúncia formulada pelo deputado Sergio Magalhães, a COFAP está fazendo examinar, pelo seu Departamento de Planejamento e Preços, as atividades do «truste» que se organizou, em São Paulo, para dirimir a industria e o comércio do vidro.

São acusadas de participar do «truste»: Companhia Vidreira do Brasil, Covibra, Industria Paulista de Vidro, Industrias Viery, Companhia Comercial de Vidros do Brasil, Industrias Reunidas Vidrobrás Ltda., sendo grande acionista a firma Pitsburg Plate Glass Co..

Queda nas Cotações de Algodão

De acôrdo com as previsões dos mais abalisados técnicos do mercado algodoeiro, tem-se como certa uma queda nas cotações para o mercado interno do produto.

GAZETA IMOBILIÁRIA

TERRENOS DE PRAIA

Piscina — Cachoeira — Agua — Luz, junto à Vila Geny — Lotes de 12 x 50. Posse imediata. Prestações a partir de Cr$ 200,00 mensais. Todo demarcado em lotes granjas e sitios.

Informações com o Sr. LOPES
AV. MARECHAL FLORIANO, 1 - 1.º ANDAR
TELEFONES 23-3839 e 43-7458

Alfaiate Voronoff
Faz do terno velho novo, virando pelo avêsso. Consertos e reformas em geral. Aceita-se cortes para feitio de ternos sob medida. Rua da Alfândega, 280, sob.

GRANDE OPORTUNIDADE

A Companhia Brasileira de Melhoramentos acaba de lançar as duas últimas plantas (4.ª e 5.ª) de seu loteamento de praia CIDADE BEIRA-MAR, situado em Barra de S. João, e avisa a todos os interessados que está aceitando vendedores a base de comissão de 10 %. Serviço independente de horários, ótimo para funcionários públicos, militares, aposentados, etc. Lotes de 12 x 30 a partir de Cr$ 70,00 (setenta cruzeiros) mensais, sem entrada e sem juros. Tratar com FERREIRA à Rua Araújo Pôrto Alegre, 56, sobreloja 2 (Esplanada do Castelo).

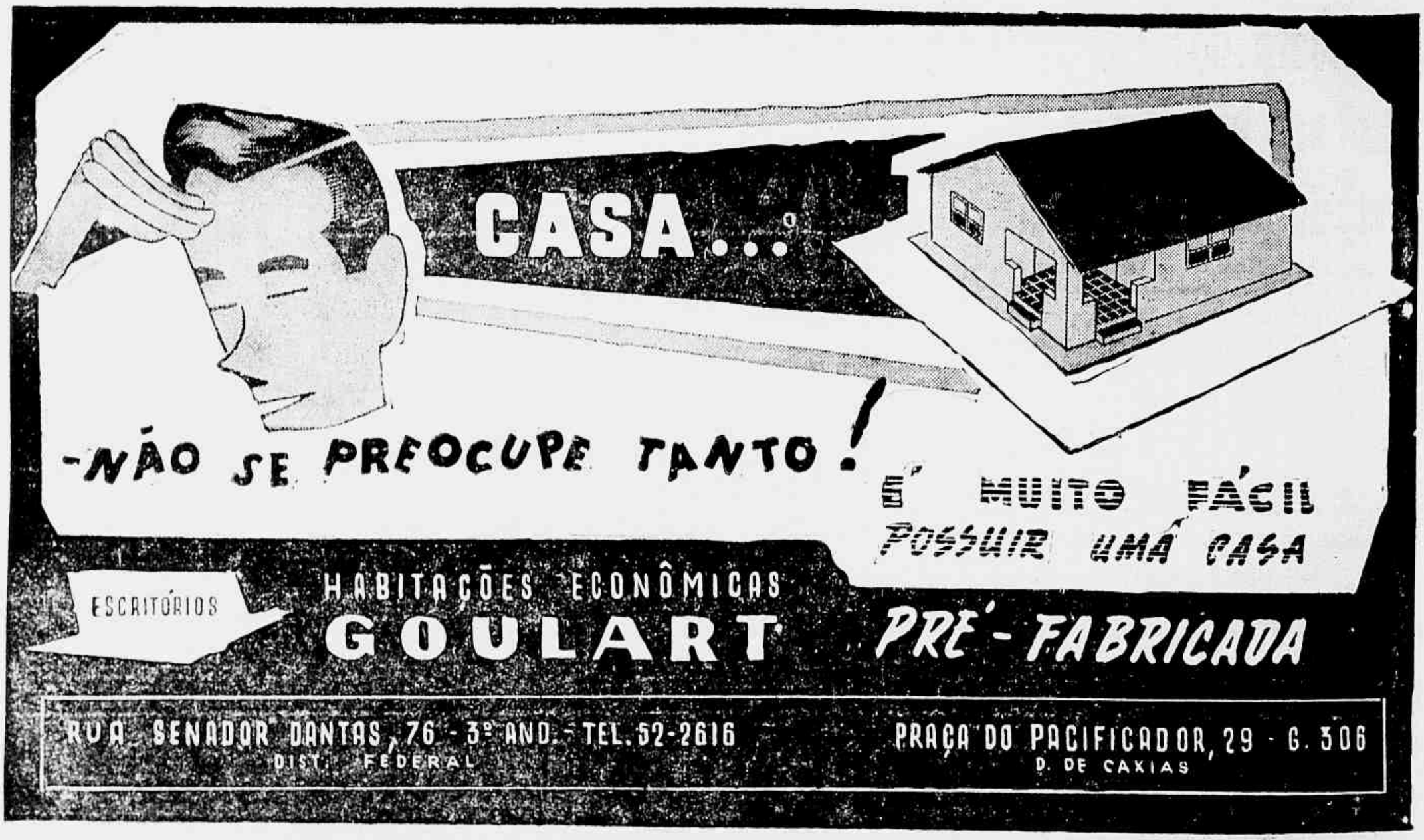

CIDADE BEIRA MAR - CR$ 70,00 MENSAIS

TERRENOS DE PRAIA — BARRA DE SÃO JOÃO

Lotes planos. Onibus diários cortando o loteamento pela Rodovia Amaral Peixoto, em final de asfalto! — Valorização positiva — Decreto n.º 58

CONSTRUÇÃO LIVRE — POSSE IMEDIATA

LOTES A PARTIR DE CR$ 7.000,00 -- SEM ENTRADA, EM CEM MESES!

CBM - COMPANHIA BRASILEIRA DE MELHORAMENTOS - CBM

Rua Araújo Pôrto Alegre, 56 -- Sobreloja 2 -- Telefone 32-9933

DIARIAMENTE (INCLUSIVE SÁBADOS) ATÉ ÀS 18 HORAS — DOMINGOS ATÉ ÀS 12 HORAS

John Jânio defenderá a invencibilidade no Prêmio 'Antônio Prado'

Bold Boy, Celeiro, Forum e Major, os inimigos - Silis é 'barbada' - Outras notas

Dos oito pareos que integram o programa de hoje, na Gavea reside como prova basica o Premio Antonio Prado na distancia de 1.600metros com dotação de Cr$ 100.000,00 ao vencedor. Destinado aos potros nacionais de tres anos defrontar-se-ão Bold Boy, Austero, Celeiro, Hotspur, Ipê Roxo John Janio, Ilex, Jeronimo, Major Forum e Imbiri.

E' um pareo difícil com numeros concorrentes que têm vitorias assinaladas e chance de repetir.

As forças aparentes são Bold Boy e John Janio. Este ultimo invicto e com um apronto de 1'05"4|5 para os 700 metros. Vai montado por um aprendiz de segunda categoria que o conduzirá sem descarga. Ainda podem vencer Celeiro, Major Forum e Imbiri.

Bold Boy aprontou os 800 metro em 50" cravados. Celeiro marcava 38" para os 600 metros, Forum fez os 700 em 42"3|5. Imbiri marcou 49" para os 800 metros.

Bem grande convicção vamos apontar John Janio com Bold Boy na formação da dupla. Como bom "tertius" apontamos Major que trabalhou a milha em 102", muito facil.

• • •

O pareo inicial deverá ser ganho por Bagatelle, que obteve expressiva vitoria sobre Coronha e Sornette. Aprontou os 600 metros em 37" cravados e está sendo invado no dedo pelos seus responsaveis. Não candidatos ao segundo posto Glorialba e Jeanette. Esta ultima aprontou 700 metros em 44"3|5, fazendo Glorialba os 800 em 52"3|5.

• • •

A segunda carreira será dura entre Og, Descuido e Bojagua. O pensionista de Ernani Freitas defenderá o nosso prognostico e aprontou os 800 metros em 50"2|5 Bojagua fez os 800 metros em 49".

• • •

Queixume desfruta otima forma podendo levar de vencido o terceiro pareo. Aprontou 700 metros em 43"3|5. Kameran, Guayosco e Haralem são possiveis adversarios. Guayasco aprontou os 360 metros em 21" cravados, Kameran fez os 600 em 37" cravados e Haralem, marcou na distancia mais 2|5.

• • •

Entre Tripoli Cabulete, Pintassilgo, Quartzo e a parelha Banki-Golden Gate, teremos o vencedor da quarta prova. Vamos ficar com Tripoli, seguido de Cabulete e Quartzo. Capiberibe aprontou 360 metros em 37"3|5 e Banki fez os 800 em 49"4|5.

• • •

Bas Bleu está timido e levam na certa. Tem um apronto de 22"3|5 para os 360 metros Iguana é candidata e Bong Lai e dos provaveis. A força da carreira entretanto, é Arrevila. Está timido havendo muita fé.

• • •

No sexto pareo temos que Jurutu, Ibaiti e El Faqui são possiveis candidatos, Gable pode ganhar e vai de J. Marchant.

Jurutu aprontou 600 metros em 36"2|5 Ibaiti fez os 600 em ca' Em Guarda aprontou os 360 m 22"2|5 e Jarazal assinalou 21"3|1 nos 360 metros.

• • •

Encerrando, Silis apresenta-se como "barbada" aprontou os 360 metros em 22" cravados. Aphrodite é candidata ao segundo posto podendo ainda figurar com chance Ginetta, Decaida e Nialute.

Mas Tua venceu o Prêmio Paulo Cesar

Issima, Rebeldia, Castilha, Pikawick, Goyata, Panurgo e Certerito foram os demais ganhadores

O grande Premio Paulo Cesar teve como vencedor Mas Tua seguida de Diadema e Treta. O pensionista de Adair Feijo resistiu ao ataque de Diadema durante todo o percurso da reta, para cruzar o disco por diferença de pescoço, no tempo de 97"1|5 para a distancia de 1.600 metros.

Os demais vencedores foram Issima, Rebeldia, Castilha, Pikwick, Goyatta, Panurgo e Certerito.

A seguir o resultado tecnico das carreiras:

1º PAREO — A'S 13,50 HORAS — 1.600 METROS — Cr$ 60.000,00

	Ks.
1º Issima, E. Ramos	56
2º Lakmé, A. Cardoso	53
3º La Pigana, U. Cunha	56
4º Silva, M. Henrique	56
5º Sica, J. Marchant	56
6º Hulha Branca, M. Silva	56
7º Solange, A.G. Silva	56

Diferenças: 2 1|2 corpo e 2 corpos
Tempo: 94"4|5
Vencedor: (1) 22,00
Dupla: (13) 75 00
Places: (1) 15,00 e (4) 63 00
Movimento do pareo Cr$ 1.433.080,00
ISSIMA: F.C. 4 anos — São Paulo — por: Milroy e Erissima
Proprietario: Tito Livio Krumbeori
Treinador: Alexandre Correa
Criador: Haras Tambore

2º PAREO — A'S 14,15 HORAS — 1.400 METROS — Cr$ 65.000,00

	Ks.
1º Rebeldia, L. Leighton	55
2º Tarasca L. Domingues	55
3º Bomarneira J. Baffica	55
4º La Ballerina, R. Maia	55
5º Ipomaca, M. Silva	55
6º Malone, e, J. Ramos	53

Diferenças: 2 1|2 corpo e cabeça
Tempo: 88"
Vencedor: (1) 13.00
Dupla: (12) 34 00
Places: (1) 11 00 e (3) 19,00
Movimento do pareo Cr$ 1.437.010,00
REBELDIA: F.A. 3 anos — S. Paulo — por High Sreriff e Fuerza Bruta
Proprietario: Stud Santa Teresa
Treinador: R. Sepulveda
Criador: C.G. de Paula Machado

3º PAREO — PREMIO PAULO CEZAR — A'S 14.40 HORAS — Cr$ 100.000,00

	Ks.
1º Mas Tua, M. Silva	55
2º Diadema F. Irigoyen	55
3º Treta J. Marchant	55
4º Aureola, W. Andrade	55
5º Donaire, O. Ulloa	55
6º Cerrilha, J. Baffica	55

Diferenças: Pescoço e 1 corpo
Tempo: 97"1|5
Vencedor: (6) 108,00
Dupla: (24) 35 00
Places: (6) 25,00 e (2) 14,00
Movimento do pareo Cr$ 1.835.700,00
MAS-TUA: F.A. 3 anos — R. G. Sul — por Sastre e Mangaba
Proprietario: Seud Chamma
Treinador: Adair Feijo
Criador: Haras Belem Velho

4º PAREO — A'S 15 10 HORAS — 1.300 METROS — Cr$ 60.000,00

	Ks.
1º Castilha, A. Araujo	55
2º Olla C. Macedo	55
3º Releigh O. Ulloa	55
4º Bocchante, F. Irigoyen	55
5º Tela, J. Marchant	55
6º Energia, A.G. Silva	55
7º Desirée, P. Coelho	55
8º Renascença M. Silva	55

Não correu: Estrada Nova
Diferenças: 1 1|2 corpo e cabeça
Tempo: 81"1|5
Vencedor: (7) 40,00
Dupla: (14) 39,00
Place: (7) 12,00, (1) 11,00 e (5) 13,00
Movimento do pareo Cr$ 2.257.910,00
CASTILHA: F.C. 3 anos — R.G. Sul — por: Cadir e Pechadera
Proprietario: Stud Vargem Alegre
Treinador: Levy Ferreira
Criador: Haras Vargem Alegre

5º PAREO — A'S 15.40 HORAS — 1.500 METROS — Cr$ 50.000,00

	Ks.
1º Pickwick, O. Ulloa	56
2º Milico W. Andrade	54

(Conclui na 10ª pagina)

JOCKEY CLUB BRASILEIRO

AVISO AOS APOSTADORES

As acumuladas, concursos e bettings de hoje serão pagos na sede, amanhã, sòmente no horário de 12 às 15 horas, em virtude do dia santificado.

Prêmio Antonio Prado

Enriquece o programa de hoje no Hipodromo da Gavea, o Premio "Antonio Prado" prova que figura no calendario classico do nosso Turfe, encerrando uma homenagem a um grande esportista e homem publico que prestou relevantes serviços ao turfe do pais Disputada pela primeira vez em 1932, com a dotação de Cr$ .. .. 12.000,00, teve essa dotação aumentada gradativamente até a importancia de Cr$ 100.000,00. De tinada aos potros de qualquer pais, de 3 anos, teve como vencedores, entre outros, expressões legitimas das nossas pistas, como o foram Xuri Toca Carducci Dorila, Typhon, Hamdam, Manguari, Fa'rplay e Cadi. Este ano, estão inscritos nessa prova Bold Boy Austero Celeiro, Hotspur, Ipê Roxo, John Janio, Ilex, Jeronimo Major Forum e Imbiry, formando um campo cheio e atraente. Essa prova, que será corrida na distancia de 1.600 metros e mais sete carreiras organizadas formam um interessante programa, cujo desenrolar está sendo aguardado com justificado otimismo e geral entusiasmo.

Jockey Club De Petrópolis

O Departamento de Noticias do Jockey Clube de Petropolis, distribuiu á imprensa a seguinte nota:

"Tendo a ma tino " O Dia" que se edita nesta capital, em sua edição de sexta-feira ultima, 12 do corrente noticiado que o sr. Daniel Fontoura "handicapeur" do Jockey Clube de Petropolis havia sido demitido ou pedira demissão daquelas funções, cumpre-nos informar que dita noticia carece inteiramente de fundamento".

NOSSOS PALPITES PARA A CORRIDA DE HOJE

	Duplas
Bagatelle — Jeanette — Glorialba	— 14
Og — Descuido — Bojagua	— 14
Queixume — Kameran — Guayasco	— 12
Tripoli — Cabulete — Quartzo	— 12
Arrevila — Bas Bleu — Iganara	— 24
Juratú — Gable — Ibaiti	— 12
John Janio — Bold Boy — Major	— 13
Silis — Aphrodite — Descaida	— 14

Programa, cotações, montarias e informes

1.º PAREO — 1.600 METROS — CR$ 45.000,00 — ÀS 13,50 HORAS — RECORDE: RETANG 95" 2/5

1—1	BAGATELLE	4	22	54	M4 Silva	1º de Coronha-Sornette	Deve ganhar novamente. E' forca	A. Feijo	125" -1900-AP
2	BAISA	6	50	50	J. Ramos	14º de Miss Copacabana-Esteira	Pouco pretenderá. E' dificil	W.T. Souza	79"1|5-1300 GM
2—3	MISS TAURA	8	40	50	G. Almeida	10º de M. Copacabana-Esteira	Na arena vai correr melhor	G. Feijo	79"1|5-1300 GM
4	MISS COTIA	1	50	56	U. Cunha	11º de M. Copacabana-Esteira	Parece que decaiu, Correndo mal	L. Tripoli	79"1|5-1300 GM
3—5	GLORIALBA	3	30	58	O. Moura	4º de Bagatelle-Coronha	Na grama é competidora. Firme	A. Morales	125" -1900-AP
6	CANDONGAS	5	50	54	N. Pereira	7º de Bagatelle Coronha	Não gostamos. Nada tem feito	M. Araujo	125" -1900-AP
4—7	JEANETTE	7	27	58	P. Labre	4º de M'ss Copacabana-Estrela	Poderá ganhar. Dos provaveis	J. Morgado	79"1|5-1300 GM
8	PARMA	2	30	58	A. Araujo	6º de Miss Copacabana-Esteira	Está tiniado e é ligeira	E. Amoro	79"1|5-1300 GM

2.º PAREO — 2.000 METROS — CR$ 54.000,00 — ÀS 14,15 HORAS — RECORDE: MANGUARI 121" 1/5

1—1	DESCCUIDO	3	27	54	J. Tinoco	2º de Bojagua-Ibsen	Candidato temivel. Pode ganhar	E. Morgado	81" -1300-AU
2—2	JOHIL	2	30	60	A Araujo	1º de Descuido-Sidney	A grama lhe agrada Perigoso	G. Feijo	123"1|5-2000 GL
3—3	BORORO'	5	35	52	E. Castillo	4º de Johil-Descuido	Será dos primeiros no final	A. Morales	123"1|5-2000 GL
4	HILANILZA	4	50	50	S. Barbosa	1º de Lafogata Miss White	E' turma forte. Não tem chance	M. Rafael	119"2|5 1500-AL
4—5	OG	1	35	56	O. Ulloa	8º de Sepoy-Oyapock	Está em otima forma. Candidato	E. Freitas	92" -1500-GL
6	BOJAGUA	6	30	54	J. Baffica	1º de Descuido-Ibsen	Não deve ser desprezada. Rival	M. Souza	81" -1300-AU

3.º PAREO — 1.400 METROS — CR$ 55.000,00 — ÀS 14,40 HORAS — RECORDE: QUEJIDO 83" 1/5

1—	QUEIXUME	7	30	56	B. Marinho	4º de Blue Hunter-Kandy Boy	Muito bem na prova. Competidor	E. Freitas	81"2|5-1500 AM
2—2	KAMERAN	2	35	56	E. Castillo	4º de Hashih Romanelo	Melhorou bastante. Tem chance	J. Morgado	89"1|5-1400-AM
3	BANTU	4	—	56	Não corre	10º de Hashih Romanelo	Não gostamos. E' pareo duro	M. Aguiar	89"1|5-1400-AM
3—4	HARALEM	3	40	56	R. Freitas Filho	8º de Hashi-Romanelo Estreante	Tem possibilidades. Anda bem	N. Gomes	——
5	JUCURU'	6	50	56	E. Cardoso		E' cedo para este. Não cremos	H. Irrilo	89"1|5-1400-AM
4—6	GUAYASCO	1	40	56	J. Barros	5º de Hashi-Romanelo Estreante	Poderá fazer sua a vitoria	A. Moreira	——
7	HERMANITO	5	50	56	J. Graça		Não cremos. Não tem chance	Alv. Rosa	

4.º PAREO — 1.600 METROS — CR$ 45.000,00 — ÀS 15,10 HORAS — RECORDE: RETANG 95" 2/5

1—1	TRIPOLI	6	25	60	F. Irigoyen	2º de Desgosto-Cabulete	Tiniado e pode ganhar	M. Salles	98"2|5-1600 GL
	CADEADO	1	25	60	M. Henrique	6º de Desgosto-Cabulete	Reforço valioso. Anda bem	A. Salles	98"2|5-1600 GL
2—2	CABULETE	7	27	56	J. Ramos	2º de Desgosto-Tripoli	Serissimo competidor. Tinindo	C. Cabral	98"2|5-1600 GL
3	CAPIBERIBE	3	50	54	A.G Silva	4º de Tripoli Fergu	Não gostamos. A turma é forte	A. Correa	121"2|5 1900-AP
3—4	PINTASSILGO	4	30	56	A. Nahid	10º de Gael-Cunhambebe Estreante	Está em boa forma. Tem chance	D. Cassas	88"2|5-1400-Ap
5	QUARTZO	2	35	56	E. Castillo		E' de corrida. Poderá ganhar	H.P. Carvalho	——
4—6	BANKI	8	30	60	N. Pereira	8º de Desgosto-Cabulete-Tripoli	Grande rival. Vai atuar bem	R. Freitas	98"2|5-1600 GL
	GOLDEN GATE	5	30	52	P. Labre	13º de Desgosto-Cabulete-Tripoli	Não tem corrido o que sabe	R. Freitas	98"2|5-1600 GL

5º PAREO — 1.000 METROS — CR$ 60.000,00 — ÀS 15,40 HORAS — RECORDE: EMPENOSA 57" 3/5

1—1	INGARANA	4	35	55	J. Ramos	9º de Bagatelle-Rupia Estreante	Candidata. E' turma camarada	M. Salles	85"2|5-1400-GM
2	EXPERIENCIA	2	50	55	M. Chirino	Estreante	Ainda é cedo para esta.	A. Abiano	——
2—3	BAS BLEU	8	30	55	J. Marchant	Estreante	Levam na certa. Bem preparada	D. Gusso Filho	——
4	MARILUZ	6	50	55	A.G. Silva	Estreante	Não cremos em sua vitoria	G.F. Reis	——
3—5	BONG LAI	5	35	55	A. Nery	Estreante	E' das provaveis ao final	S. Morales	——
6	ENCRUZILHADA	1	50	55	M. Henrique	5º de Iponaca-Blue Bird	Tambem nada tem feito. Dificil	W. Vianna	84" -1400 AP
4—7	ARREVILA	3	30	55	J. Baffica	8º de Bagatelle-Rupia Estreante	Tambem nada tem feito. Dificil	A. Correa	85"2|5-1400-GM
8	TELUS	6	50	55	M. Silva		Cremos que não dá ainda	W. Costa	——

6.º PAREO — 1.000 METROS — CR$ 60.000,00 — ÀS 16,10 HORAS — RECORDE: EMPENOSA 57" 3/5 — (BETTING)

1—1	GABLE	6	30	55	J. Marchant	5º Argumento-Azevicho Estreante	Pode ganhar Gosta da grama	A. Schneider	90"3|5-1400-AP
	IJOSSE'	1	30	55	Não corre	Estreante	Se correr, pouco pretenderá	F. Schneider	——
	IRIRI	8	40	55	J. Ramos	Estreante	Vale place. Ganhar não cremos	M. Salles	——
2—3	JURATU'	3	35	55	D.P. Silva	7º de Argumento-Azevicho	Volta em otimas condições. Rival	A. Correa	90"3|5-1400-AP
4	IBAITI	2	35	55	M. Silva	2º de Amuleto-Azevicho	Foi bem segundo E' perigoso	A. Feijo	90"3|5-1400-AP
5	HISTORICO	4	40	55	M. Henrique	6º de Amu'eto Azevicho Estreante	Não gostamos. Nada fez	W. Costa	90"3|5-1400-AP
3—6	EL FAQUI	5	30	55	J. Baffica	Estreante	Poderá figurar. E' artigo de fé	C. Pereira	——
7	RUBRO NEGRO	13	40	55	L. Leighton	Estreante	Não gostamos. Cedo ainda	A. Morales	——
8	EM GUARDA	12	50	55	A.G. Silva	8º de Heleno-Gabio	Vem atuando apagadamente. Dai	J.S. Silva	75" -1200-GL
4—9	MONTANERO	7	50	55	P. Labre	6º de Heleno-Gabio Estreante	Ilireo intrincado, não gostamos	M. Souza	75" -1200-GL
10	BRAZENFACE	11	35	55	L. Domingues	Estreante	Poderá obter colocação. Há fé	P. Gusso Filho	——
11	JARAZAL	10	35	55	A. Caetros	Estreante	Dá-se bem na dista de grama	J.M. Orellana	——
12	REI DO NORDESTE	9	50	55	J. Lopes	8º de Argumento-Azevicho	Ainda verde. Nada fará	M. Rafael	90"3|5-1400-AP

7.º PAREO — 1.600 METROS — CR$ 100.000,00 — ÀS 16,40 HORAS — RECORDE: RETANG 95" 2/5 — (BETTING)

1—1	BOLD BOY	10	27	55	J. Marchant	1º de Celeiro Ilex	Retrospecto do pareo. Anda bem	D. Gusso Filho	85" -1400-GL
2	AUSTERO	7	35	55	D.P. Silva	1º de Tafui-Goyatta	Turma forte e pista adversa	C. Pereira	102"1|5-1600-AP
3—3	CELEIRO	4	25	55	E. Castillo	2º de Bold Boy-Ilex	Serissimo rival. Dos provaveis	L. Ferreira	85" -1400-GL
4	HOTSPUR	8	40	55	O. Ulloa	1º de Maxixe-Blast	Agora ficou forte o pareo	M. Mendes	85" -1400-GL
5	IPE ROXO	9	50	55	A.G. Silva	1º de Girador-Retinto	Cremos tambem que é dificil	G. Rodrigues	89"4|5-1400-GM
3—6	JONH JANIO	8	27	55	J. Ramos	1º de Impatiens-Blast	Inimigo certo. E' invicto este	C. Cabral	89"3|5-1000 GL
7	ILEX	1	40	55	F. Irigoyen	3º de Bold Boy-Celeiro	Place. Está em regular forma	M. Coutinho	85" -1400-GL
8	JERONIMO	6	25	55	O. Moura	6º de Imbiry-Everglade Estreante	Não gostamos embora haja fé	A. Morales	90"2|5-1500-GM
4—9	MAJOR	5	30	55	J. Carlinda		Bem parelheiro. Vai atuar bem	S. Rodrigues	——
10	FORUM	2	30	55	M. Henrique	1º de Tantalo-Retinto	Não deve ser de presado. Rival	W. Costa	95" -1500 AP
11	IMBIRY	11	30	55	U. Cunha	1º de Everglade-Lateral	Cabem bem e é dos principais	M. Souza	90"2|5-1500-GM

8.º PAREO — 1.400 METROS — CR$ 55.000,00 — ÀS 17,10 HORAS — RECORDE: QUEJIDO 83" 1/5 — (BET TING)

1—1	APHRODITE	2	30	56	J. Baffica	4º de Sica-Rubi Cachá	Candidata de primeira. Tiniado	A. Reis	89"1|5-1400-AM
2	DORES DO CAMPO	1	50	56	J. Ramos	3º de Lakmé-Ginetta	Não dá para ganhar ainda	M. Souza	102" -1600-AL
3—3	GINETTA	4	30	56	J. Barros	3º de Sica Rubi Cacha	Agora está bem na carreira	A. Rosa	89"1|5-1400-AM
4	MISS BRASIL	3	40	56	A. Ribas	6º de Thebas-Isatma	Cuidado com esta. Andou bem	M. Mendonça	86" -1400 GM
5	LABIOSA	7	50	56	A.G. Silva	11º de Icy Rock-La Pigana	Vai esperar mais ainda Dificil	M. Gil	90" -1400-AP
3—6	DECAIDA	8	35	56	P. Labre	6º de Sica Rupi Cacha	Poderá ganhar. E' competidora	J.W. Vianna	89"1|5-1400-AM
7	NIALUTE	7	35	56	G. Almeida	2º de Hydrangea-Frankness	Volta melhorada. Tem chance	W. Costa	89"1|5-1400-AL
8	ARACOIABA	11	40	56	P. Machado	7º de La Pleasa-Ginetta	Bem de verdade. Nada fará	W. Meirelles	91"3|5-1400-AP
4—9	LABELLE	9	40	56	A. Cardoso	7º de Aurora De calda	Place viavel. Está em forma	A. Morales	89"4|5-1500-AL
10	SILIS	10	27	56	J. Marchant	2º de Pschantel-La Pigana	Cresce com gente melhor. Força	T. Coelho	91"3|5-1400-AP
11	PROSPERINA	5	50	56	E. Cardoso	6º de Aurora-Descaida	Vai mal montada. Não gostamos	H. Irrilo	

ACUMULADA INVERTIDA EM DOIS

Bagalette
Tripoli
Arrevila
John Janio
Silis

ACONSELHAMOS para o betting simples

Juratú ..... (n. 3)
John Janio .. (n. 6)
Silis ..... (n. 10)

BETTING DUPLO

Juratú — Gable
(3 — 1)
J. Janio — B. Boy
(6 — 1)
Silis — Aphrodite
(10 — 1)

INÍCIO DA REUNIÃO DE HOJE

O primeiro páreo terá início às 13.50 horas.

GAZETA JURIDICA

EDITAIS

JUIZO DE DIREITO DA 7a. VARA CIVEL.

EDITAL de citação de Vicente Mazzei, com o prazo de 20 dias na forma abaixo:

O Dr. Ivan Lopes Ribeiro, Juiz de Direito da 7a. Vara Civel.

Faço presente Edital, cita Vicente Mazzei, para ciencia da penhora feita no imovel número 203 da rua Sargento João Lopes, de sua propriedade, a requerimento de Athanagildo Guimarães na ação ordinaria proposta contra si, de acordo com a petição que se segue: Exmo. Sr. Dr. Juiz de Direito da 7a. Vara Civel. — Athanagildo Guimarães, na ação ordinaria que move contra Vicente Mazzei, tendo os oficiais de Justiça certificado que o executado se encontra em lugar incerto e não sabido, o exequente requer a V. Exa. a expedição de editais, para que o executado tenha ciencia da penhora, bem como, para embargá-la, dentro do prazo legal, querendo. — P. deferimento. — Rio de Janeiro, 28 de julho de 1955. — Carlos Pinto Neto. — Despacho: J. bem, pelo prazo marcado. Em 28/7/55. — Ivan Lopes Ribeiro. — Em virtude do que passou-se o presente e outros iguais que serão publicados e afixados na forma da lei e com o teôr dos quais cita-se Vicente Mazzei, para ciencia da penhora acima referida. — Rio de Janeiro, 1 de Agosto de 1955. Eu, Ypiranga Araujo, escrevente juramentado, datilografei. — E eu, Generoso Ponte Filho, escrivão, subscrevo.

REGISTRO DE IMOVEIS DA 2a. CIRCUNSCRIÇÃO DE NOVA IGUAÇSU

EDITAL: Hermes Gomes da Cunha, Oficial do Registro de Imóveis da 2a. Circunscrição de Nova Iguassu.

FAZ publico, que JULIUS AUGUSTO MARISCHEN, comerciante, e sua mulher HEDWIG MARISCHEN, de prendas domesticas e Jose Papais, comerciante, e sua mulher MARINA PINTO PAPAIS, professora, residentes e domiciliados no Distrito Federal, nos têrmos do Decreto-lei n. 58, de 10 de dezembro de 1937 e seu regulamento, depositaram em seu cartorio á rua Dr. Getulio Vargas, n. 90, nesta cidade, memorial, planta e documentos referentes ao loteamento de uma área de terreno objeto da transcrição numero 9.614, L. 3-0, da 2a. Circunscrição, situada na zona rural, no segundo distrito dêste municipio, Queimados, á Estrada Rio São Paulo, do lado direito de quem do Rio vai para São Paulo medindo cento e noventa e cinco metros de frente, cento e sessenta e dois metros nos fundos, quatrocentos e sessenta e seis metros e vinte centimetros pelo lado direito e trezentos e cinquenta e três metros pelo lado esquerdo, confrontando nos fundos com terras dos depositantes, pelo lado direito com Augusto Bastel e pelo lado esquerdo com o Espolio de Antenor da Silva Parambos, área esta que foi dividida em diversos lotes agrupados em quadras, sendo todos por diversos logradouros tendo recebido o loteamento a denominação de «SITIO DA FONTE» tudo de acôrdo com a planta aprovada em 23 de outubro de 1952 pela Prefeitura dêste municipio. As impugnações dos que se julgarem prejudicados deverão ser apresentadas em cartorio no prazo de trinta dias, contados da 3a. e última publicação dêste. Nova Iguassu, 5 de julho de 1955. O oficial: Hermes Gomes da Cunha.

DR. JOSÉ DE ALBUQUERQUE
DOENÇAS SEXUAIS DO HOMEM
Rua do Rosário 98
DAS 13 AS 18 HORAS
Membro efetivo da Sociedade Brasileira de Arte

Patronato tortura menores

RIO DAS FLORES, 11 — (SNR) — De fonte digna de credito, informam da fuga em massa de menores do patronato de Menores Escola Agricola Sabóia Lima, sediado em Rio das Flores. Adiantam ainda que já alcança o numero de 12 os menores fugitivos.

DITOS DOS MENORES FUGITIVOS DO PATRONATO

Foram dados pela policia de Japeri os menores Silvio Nunes Pereira (10 ano, filho de Paulo José Pereira e Edina Nunes Pereira) morador na rua Humberto de Campos, 227 apto. 234, no Leblon e Odilon Raymundo da Silva (16 anos, filho de Antonio Raymundo da Silva e Julia Honorario da Silva) residente na R. Aurora, 1246 em Mesquita, que se confessaram fugitivos do Patronato de Menores Escola Agricola Sabóia Lima. Os menores foram encaminhados para a Delegacia de Nova Iguaçu de onde serão encaminhados ao Juiz de Menores.

MAUS TRATOS

Chegados na D.P. Iguaçuana, os menores Silvio Nunes Pereira e Odilon Raymundo da Silva (evadidos do Internato de Menores Escola Agricola Sabóia Lima) foram ouvidos pela nossa reportagem. E' de fato impressionante a narrativa dos fugitivos-mirins.

Silvio e Odilon queixam-se amargamente dos maus tratos que recebiam dos bedéus e professores alegando serem estes os motivos principais das fugas verificadas no Patronato.

INDICO ESTUDO E MUITO TRABALHO

Os pequenos fugitivos acusam a direção do Patronato de lhes dar pouca instrução e obrigá-los a trabalhar de sol a sol, na lavoura. Isto, entretanto, se verifica apenas com a turma de menores pois os maiores gozam de todas as regalias dentro do Patronato recebendo maior numero de horas de aulas e tarefa menos arduas na lavoura.

TEMEM OS CASTIGOS DA VOLTA

Cientificados de que seriam recambiados ao Patronato, os dois menores caiam em choro convulso, implorando a não os mandassem de volta pois seriam torturados. Receberiam bolos com a "seja breve" (a palmatoria), seriam encarcerados na cadeia a sombrada (a cela), receberiam banhos frios altas horas da noite e não comeriam até que os bedéus resolvessem.

OS CARINHOSOS

Os pequenos fugitivos firmam as suas acusações á professora Celia Dutra Navarro que de certa feita pôs em perigo de vida o menor José dos Santos (nº 146) ministrando-lhe violento bofetão no umbigo; contra os bedéus Abelar de tal, Mario Batista da Silva e Manoel Batista da Silva, useiros e veseiros em espancar e seviciar menores alegando ser aquilo para o bem deles. O pior dizem os menores, é que o diretor é posto a par de tudo quanto ocorre e não toma as providencias que o caso exige.

A FUGA

Silvio e Odilon resolveram fugir e tomaram um trem mas foram presos em Valença por um guarda da EFCB. O ferroviario ouviu as lamentações dos garotos e como já conhecia a fama do Patronato (disseram eles) lhes deu fuga. Continuaram a caminhada até a localidade de Esteves onde apanharam uma carona numa camioneta que passava até Vieira Taboa onde chegaram ao escurecer. Lá pediram pousada a um lavrador que na manhã seguinte os chamou para continuar viagem. Ainda de carona em um onibus chegaram até Barra do Piraí onde tomaram um trem e se esconderam em um dos reservados onde foram surpreendidos pelo chefe do trem que os entregou ao subdelegado de Japeri.

LOTES SEM JUROS, SENSACIONAL
A partir de Cr$ 22.000,00, vendo ótimos lotes a 15 minutos de Campo Grande.
Rua Buenos Aires, 19, 3.º andar, sala 2
FONE: 43-5255 — MENEZES
Horário: Das 8 às 11 horas

BAILES

Com sapatos dourados ou prateados, Senhoras, mandem tingir também vossas bolsas em branco, azul, preto, marron, etc., com a afamada tinta COURINA, na

Av. Passos, 27, sobrado
Tel. 43-1878

Vitorioso o Brasil Nas Finais Individuais de Tênis

SAN SEBASTIAN, 13 (Reuter) — Barros, do Brasil, derrotou Calland, da Alemanha, na disputa final de tenis, individual, pela contagem de 6x2, 6x1, nos jogos Universitários Internacionais que aqui se realizam.

No «match» de polo aquático, perdeu o Brasil para a Holanda por 3 a 2 tentos.

Ingresso No Vasco Sem Jóia

Durante o mês de agôsto em curso, mês de aniversário do Clube de Regatas Vasco da Gama, o Grêmio de São Januário aceita novos sócios sem pagamento de jóia, como um prêmio justo aos vascainos que não podem ingressar no glorioso grêmio da Colina de São Januário cumprindo aquela formalidade.

DENTISTA
Tratamento de canais pelos métodos GROSSMAM e BADAN.
Serviço protético perfeito
DR. WILSON A. CINTRA
Consultas com hora marcada pelo telefone 42-3603, das 9 as 18 horas, diàriamente
Assembléia, 32-5.º and., sala 501

"Show Volante Gazeta de Noticias" com "Surprêsas Okay"

Finalmente hoje apresentaremos diretamente do Meier da esquina das ruas Tenente Cerqueira Leite e Silva Rabelo, o nosso programa de aniversário. Na oportunidade, comemoraremos o 8º aniversário de **Surpresas Okay** e o 80º de **Gazeta de Noticias**.

ATRATIVOS

Sob o comando de Paulo "Okay", Mario Santos e loução de José Geraldo, desfilarão em nosso programa varios artistas de cartaz radiofonico especialmente convidados.

"CAST DE NOVOS"

Na impossibilidade de acender ao nosso convite, por motivo de viagem Cesar de Alencar estará representado em nosso "Show" pelo seu já famoso "cast de novos", Nadia Regina, Dela Franco, Helisa, Viana, Carlos Figueira, Francisco Monteiro, Floriano Paz e Carlos Nobre.

CONVIDADOS

Especialmente convidados, estarão presentes, tambem; Belinha Silva, Ademilde Fonseca, Carlos Carrie, Moreira da Silva, Lubaldo Silva, Jane Maia, Paulo Waleia, Cesar Moreno.

CURSO E Colocação
A Você Que Pretende Estudar e Conseguir Emprêgo!

A Agencia de Empregos UTILEX mantem curso normal de datilografia e treino intensivo e rapido para os que estão eventualmente sem pratica.

Tratando-se de uma conceituada AGENCIA DE EMPREGOS, temos colocado a maioria de nossos alunos, depois de habilitados, em grandes firmas do Rio.

Detalhes e informações pelos telefones: 52-7745 — 42-5781.

ORGANIZAÇÃO UTILEX DE SERVIÇOS LTDA.
Rua 7 de Setembro 63, 7º and.

PROVE EM NOSSO "SHOW"
Santista
Industria Brasileira
REFRIGERANTE ALIMENTICIO

Grande Concurso Mensal "GAZETA DE NOTICIAS"

INSTRUÇÕES PARA HABILITAÇÃO AO NOSSO SORTEIO CORRESPONDENTE À COLEÇÃO DE CUPÕES DA SÉRIE FF

Os leitores de GAZETA DE NOTICIAS que desejarem concorrer ao sorteio mensal de nossos premios deverão obedecer as seguintes inscrições:

1 — Recortar diariamente o cupão publicado em nossa primeira pagina;

2 — Juntar seis (6) cupões e trocá-los na sede da GAZETA DE NOTICIAS á rua Teofilo Otoni 142 ou nas proprias bancas de vendas de jornais e demais pontos indicados na relação abaixo por um bilhete numerado emitido pela Agência Junior de Publicidade Ltda., o qual concorrerá ao sorteio da Loteria Federal de 28 de setembro de 1955;

3 — Cada coleção de seis (6) cupões será trocada por um bilhete numerado que concorrerá ao sorteio;

4 — Os leitores do interior poderão enviar pelo Correio suas coleções de cupões para a GAZETA DE NOTICIAS juntamente com um envelope selado para a remessa pelo nosso Departamento de Divulgação e Propaganda ao interessado do bilhete que concorrerá ao sorteio;

NOSSOS PREMIOS

São seguintes os premios que oferecemos aos nossos leitores:

1º PREMIO — Uma Geladeira Climax, oferta de J. Isnard;

2º PREMIO — Maquina de Costura oferta da "Casa Nero";

3º PREMIO — Colchão de Molas "Pluma";

4º PREMIO — Liquidificador "Arno"

5º PREMIO — Uma Bicicleta CARTA PATENTE Nº 197

O nosso concurso é feito em combinação com a Agência Junior de Publicidade Limitada e apoiado pela Carta Patente Federal numero 197, de 17 de novembro de 1950.

BILHETES CORRIDOS

Os bilhetes corridos e não premiados concorrerão a sorteios especiais que distribuirão como premios terrenos. As datas de realização serão oportunamente marcadas.

Entretanto os portadores dos referidos bilhetes (bilhetes corridos) que quizerem participar do proximo sorteio da série "FF" poderão trocar 6 dos mesmos bilhetes por um que concorrerá ao sorteio da citada série "FF".

O Sorteio da Série E E

Os resultados da extração pela Loteria Federal de 30 de Julho, correspondentes à Série "EE", foram os seguintes:

1.º	Prêmio	—	Bilhete	n.º	64.169
2.º	"	—	"	"	22.841
3.º	"	—	"	"	56.029
4.º	"	—	"	"	05.560
5.º	"	—	"	"	66.915

Mas Tna venceu...

(Conclusão da 9ª pág.)

3ª Jonaig M. Silva 52
4ª Conqueror, D.P. Silva .. 56
Não correu: Gael
Diferenças: 1 corpo e 1|2 cabeça
Tempo: 94"
Vencedor: (5) 29,00
Dupla: (34) 29,00
Places: (5) 17,00 e (3) 20,00
Movimento do pareo Cr$ 2.092.540,00

PICKWICK: M.C. 5 anos — S. Paulo — por: Ever Ready e Iwo Jima
Proprietario: Stud L. de Paula Machado
Treinador: Ernani Freitas
Criador: C.G. de Paula Machado

6º PAREO — A'S 15,10 HORAS
1.300 METROS — Cr$ 60.000,00
BETTING

	Rs.
1º Goyatta, M. Silva	55
2º Duque, D. Silva	55
3º Paulin, E. Castillo	55
4º Mome Polar A. Araujo	55

Não correu: Taliño
Diferenças: Pescoço e Varios corpos
Tempo: 79"4|5
Vencedor: (2) 85,00
Dupla: (13) 125,00
Places: (2) 27,00, (7) 82,00 e (5) 18,00
Movimento do pareo Cr$ .. . 2.749.540,00

GOYATTA: M.A. 3 anos — R. Janeiro — por: Govana e Bella Vista
Proprietario: Stud Capua
Treinador: Miguel Gil
Criador: Haras Menino Jesus

7º PAREO — A'S 16,40 HORAS
1.500 METROS — Cr$ 60.000,00
BETTING

	Rs.
1º Panurgo, M. Silva	56
2º Sioux, D.P. Silva	56
3º Sinete, J. Marchant	56
4º Gigli L. Domingues	56
5º First Love, A.G. Silva ..	56
6º Capurro, G. Almeida	53
7º Dux, D. Silva	56
8º Guerreiro E. Castillo ..	56
9º Solimões A. Araujo	56
10º Donatario, W. Andrade ..	56
11º Coleiro do Brejo, Marinho	53
12º Amador, N. Pereira ..	53

Diferenças: 5 corpos e Pescoço
Tempo: 93"4|5
Vencedor: (1) 72,00
Dupla: (12) 44,00
Places: (1) 23,00 (5) 16,00 e (4) 16,00
Movimento do pareo Cr$ 2.813.120,00

PANURGO: M.A. 4 anos — R.G. Sul — por: Galeon e Castareia
Proprietario: Stud Chamma
Treinador: Adair Feijo
Criador: Haras Bageense

8º PAREO — A'S 17,10 HORAS
1.300 METROS — Cr$ 40.000,00
BETTING

	Rs.
1º Certerito, J. Marchant ..	54
2º Horatio, U. Cunha	60
3º Seu Acacio, A. Araujo ..	56
4º El Negrito G. Donato ..	49
5º Xande E. Vieira	52
6º Utilissima, A. Caceres ..	51

Não correram: Letrado e Diapason, Avivada e Marroquino
Diferenças: 1 corpo e 3 corpos
Tempo: 81"4|5
Vencedor: (7) 31,00
Dupla: (13) 24,00
Places: (7) 12,00 (1) 12,00 e (4) 21,00
Movimento do pareo Cr$ 2.421.250,00

CERTERITO: M.C. 7 anos Paraná — por: Certerito e Colarina
Proprietario Stud Setaurita
Treinador: Luiz Tripodi
Movimento de apostas Cr$ 15.892.180,00

INDICADOR PROFISSIONAL
MÉDICOS

DR. NEWTON SALIM
CIRURGIÃO GERAL
Consultório
AVENIDA CALÓGERAS 15 - 12º ANDAR - SALAS 1201 e 1202
Segundas quartas e sextas-feiras das 14 ás 16 horas — TEL 52-0431
Hospital Moncorvo Filho: Tel 32-0550 — Residência: Tel 25 1851

DR. ADOLPHO STAERKE
CLINICA DE SENHORAS
LIVRE DOCENTE DA FACULDADE DO BRASIL
Consultório RUA ASSEMBLEIA 58-1º ANDAR — TELEFONE 42-3833
Residencia RUA ADELBERTO APANHA 48 — TELEFONE 48-5892

DR. BRANDINO CORRÊA
Doenças dos Orgãos Genito-Urinários ambos os sexos
RUA MEXICO 11 8º andar
Grupo 807 — As 14 horas

CASA DE SAÚDE SANTO ANTÔNIO
OPERAÇÕES PARTOS —
SERVIÇOS ESPECIALIZADOS: Ouvido — Nariz — Garganta — Fisioterapia — Ortopedia — Oxigenoterapia — Transfusão de Sangue — Raios X e Exames de Laboratórios
Diretor Dr CID BELTRÃO FARIA
RUA BITTENCOURT 551-A — DUQUE DE CAXIAS — ESTADO DO RIO

PERNAS VARIZES ULCERAS ECZEMAS EDEMAS
Infiltrações duras Erisipelo e Flebites Perturbações circulatórias das pernas
Dr JOAQUIM SANTOS com 28 anos de prática trata sem operação e sem repouso De 9 ás 12 e 14 ás 16 horas
RUA DO CARMO N. 8 — 2.º ANDAR — TEL 52-4881 — RAIOS X

PRODUTOS DE VALOR DA FLORA MEDICINAL

JURUPITAN
Combate as obstrucções e as congestões do figado ou obstrucções hepáticas e a icterecia

DIRAJAIA
Expectorante indicado nas bronquites e nas tosses mais rebeldes que sejam

CHÁ MINEIRO
Indicado contra reumatismo gottoso e arthriticos molestias do pele e por ser muito diuretico nas doenças dos rins

LUNGACIBA
Poderoso tonico amargo ativo e bronco digestivo combatendo as diarreias e o catarro intestinal estimulando o apetite

VENDEM-SE EM TODAS AS FARMACIAS E DROGARIAS
— PEÇAM GRATIS NOSSO UTIL CATALOGO CIENTIFICO
J. MONTEIRO DA SILVA & CIA.
196 — Rua 7 de Setembro — 196
Telefone: 23-2725 RIO DE J.

ESTA' DOENTE?

Procure a clinica do Dr. Jorge Júnior médico com longa pratica no tratamento das doenças do aparelho digestivo vias urinarias do aparelho circulatorio e suas consequencias esgotamento nervoso fraqueza geral doenças sexuais obsidade colite ulceras gastro duodenais prisão de ventre reumatismo erisipela polinevrite insonia falta de ar tonturas asma etc

Tratamento com regimes suaves e dietas adequadas aplicação de moderna aparelhagem medica nos casos indicados Precisando de tratamento clinico não perca a esperança na sua cura: procure o Dr JORGE JUNIOR MEDICO DA ASSOCIAÇÃO ESPIRITA JESUS CRISTO O Dr Jorge Junior para aplicações de aparelhos dispõe de assistentes sob sua orientação Consulte hoje mesmo sobre seu estado de saude com o Dr Jorge Junior Consultorio Central: RUA DO OUVIDOR N 169 — 7 andar sala 706 — Consultas as Tercas Quintas e Sabados das 8 as 12 e das 15 as 19 horas CONSULTA: Cr$ 150,00. Consultorio Popular Avenida dos Democraticos n 815 — Bonsucesso Consultas as Segundas Quartas e Sextas-feiras das 9 as 12 e das 16 as 19 horas — CONSULTAS: Cr$ 60,00

Na 2.ª Rodada Carioca:

Olaria x Fluminense na melhor partida da tarde

Bonsucesso x Botafogo, o cotejo numero dois Vasco x Portuguesa, São Cristovão x Bangu, America x Canto do Rio e Flamengo x Madureira os demais jogos complementares

JOGARA' EM SEU NOVO ESTADIO, O CAMPO GRANDE

Fala à nossa reportagem o Dr. João Ellis, Presidente do campeão da Zona Rural - Os principais jogos de hoje no setor do futebol independente e outras notas de nossa reportagem

O Campo Grande Atlético Clube jogará em seu novo estádio, em 1956, fôi que nos adiantou o Dr. João Ellis, presidente do campeão da Zona Rural. Em palestra com a nossa reportagem, o dirigente máximo, de Campo Grande, nos adiantou que os próceres do seu clube estão trabalhando de verdade e brevemente será concretizado este velho sonho, pois o Estádio Italo Del Cima será inaugurado impreterivelmente, no próximo ano. O terreno está sendo aterrado e logo a seguir será gramado e cercado, para a construção das arquibancadas, conforme manda a planta.

• • •

OS DIRIGENTES DO NACIONAL ESPORTE CLUBE

Em sua última reunião, foram eleitos os seguintes desportistas, que compõem a diretoria, desta nova agremiação do futebol independente, de Campo Grande.

PRESIDENTE: Luis José Colaços

VICE-PRESIDENTE: João Martins

SECRETARIO: José Gonçalves de Andrade

TEZOUREIRO: Anibal Gonçalves de Andrade

DIRETOR DE ESPORTES: Antonio Gonçalves de Andrade

• • •

EM AÇÃO O SÃO GERALDO

O São Geraldo Futebol Clube estará, hoje, em ação, quando enfrentará, no campo do Esporte Clube Cacique, o Baicurú Futebol Clube, na prova de honra do festival organizado por esta agremiação.

• • •

AS ATRAÇÕES DE HOJE NO FUTEBOL INDEPENDENTE

São os seguintes os principais jogos programados para hoje no futebol independente:

Ceres X Garcia Pires, em Bangú

Renascente X Recreio, em Senador Camará

7 de Abril X Volante de Campo Grande, em Paciência

Mendanha X Cacique, no Mendanha

C.R. União X São Martinho, em Braz de Pina

Vila Comari X Universo, em Campo Grande

Gigante X Graça, em Rocha Sobrinho

Veteranos do Campo Grane X Sereno, em Campo Grande

Ideal X Liberdade, em Realengo

Sete de Setembro X Bandeirantes, na Gávea

• • •

CONVOCA O UNIVERSO

Para o encontro desta tarde contra o Vila Comari, a direção de esportes do Universo convoca os seguintes atletas, às 12,30 horas, em sua sede.

AMADORES: Hélio, Valmir, Xerem, Juvenal, Odir, Zéca Branco, Ita, Luiz Cleiro, Tuta, Ilce, Elô, Nezinho, Dito, Vadinho e Otacilio.

ASPIRANTES: — Ari; Enio, Renilton, Izo, Querozeme, Hélio II, Luzi, Marinho, Nizo, Zeca Preto, Didi, Ilson, Henrique, Zezinho Alfeu e Adauto.

TEATRO

(Conclusão da 6ª página)

ce do Coração — de Zilco Ribeiro, às 24 horas.

GINASTICO — Santa Marta Fabril S.A. — Pelo Teatro Brasileiro de Comédia, às 21 horas.

Teatrinho Jardel — Precisa-se de um Presidente! — Pela Companhia Geysa Boscoli, às 20 e às 22 horas.

DULCINA — Assim de Mulher!, pela Companhia Renata Fronzi — Cesar Ladeira, as 20 e as 22 horas.

O QUE VI E OUVI...

Walter Brandão

...NA VELA

Realizar-se-á hoje, no Saco de São Francisco, promovida pelo Iate Club Brasileiro, a regata de confraternização organizada pela Associação Brasileira de Veleiros da Classe Carioca.

...NA MOTONAUTICA

Preparam-se os motonautas cariocas para a competição de domingo na Lagôa Rodrigo de Freitas, em face de uma comunicação dos gaúchos dizendo que surgirá com uma equipe mais forte e homogênea. Hoje os guanabarinos estarão treinando e testando seus motores.

...NO POLO

Reaparecendo ontem contra um combinado militar, os argentinos, do Tortugas-Aurora, foram novamente derrotados. Desta vez não contaram com Torres Zavaleta, que foi chamado a Buenos Aires. Didú de Souza Campos, num gesto elegante e esportivo, completou o quarteto argentino. O escore foi de 5x3, e o combinado estava assim constituido: Morrot, Portinho, Eloy Menezes e Kruel.

Quadros prováveis para hoje

OLARIA A. CLUBE

Ari; Renato e Osvaldo; Moacir, Olavo e Dodô; Tiãozinho, Léo, Maxwell, Russo e Mario.

FLUMINENSE F. CLUBE

Veludo; Pindaro e Pinheiro; Clovis, Edson e Bigode; Telê, Didi, Valdo, Valdemar e Escurinho.

BONSUCESSO F CLUBE

Julião; Bibi e Gonçalo; Decio, Paulo e Nico; Milton, Geraldo, Naval, Jair e Nilo.

BOTAFOGO F. R.

Lugano; Gerson e Santos; Orlando Matos, Bob e Juvenal; Nelvaldo, Paulinho, Wilson Moreira, João Carlos e Quarentinha.

C. R. VASCO DA GAMA

Vitor Gonzalez; Paulinho e Haroldo; Jofre, Mirim e Dario; Sabará, Valter, Vavá, Pinga e Silvio Parodi.

PORTUGUESA

Antoninho; Valter e Cicarino; Decio, Joe e Mario Faria; Guilhermo, Valeriano, Nêco, Perinho e Baduca.

S. CRISTOVÃO

Nenem; Manfredo e Jorge; Zé Alves, Valdir e Decio; Dard, Santo Cristo, Cabo Frio, Júlio e Clivar.

BANGU A. CLUBE

Fernando; Joel e Turbia; Zézimo, Gavilan e Jorge; Calazans, Dedo, Zizinho, Luiz Carlos e Hivio.

CLUBE DE REGATAS FLAMENGO

Ari; Tomires e Pavão; Servilio, Dequinha e Jordan; Joel, Evaristo, Indio, Benitez e Esquerdinha.

CANTO DO RIO

Dantas; Carlos e Silvio; Adesio, Arnóbio e Carlos II; Jairo, Dequinha, Benó, Almir e Oto.

AMERICA F. CLUBE

Uchôa; Helio e Osmar; Ivan, Osvaldinho e Agnelo; Canário, Washington, Leonidas, Alarcon e Ferreira

MADUREIRA A. CLUBE

Irezê; Deuslene e Darci; Mario, Bitum e Nilo; 91, Machado, David, Carlos e Osvaldo.

Terá lugar, na tarde de hoje, mais uma rodada do certame Carioca de Futebol.

Estão programados nada menos de seis encontros, o que dá bem da tarde movimentada que vamos ter. Mas vejamos os jogos numa rápida apreciação.

FLAMENGO X MADUREIRA, NO ESTADIO DO MARACANÃ

O rubro-negro vai receber, no Maracanã, a visita do Madureira.

Trata-se de uma partida facil e que os gaveanos devem levar a melhor com maiores preocupações. E' bem verdade que os tricolores suburbanos tudo farão para se reabilitarem dos insucessos anteriores. Mas o "mais querido" deverá vencer facil e bem.

OLARIA X FLUMINENSE, NA RUA BARIRI

O melhor jogo da rodada, incontestavelmente, está marcado para o reduto do Olaria, quando o grande local dará combate ao Fluminense.

Os bairis levaram o melhor sôbre os americanos pela dilatada contagem de 4x1, o que dispensa maiores comentários. Os tricolores ganharam facil os "fusos" por 6x0. Sendo assim ambos estão bem armados e otimamente credenciados para o grande jogo.

Não existe favorito, devendo levar a melhor o time que souber explorar com maior êxito as oportunidades que surgirem.

VASCO X PORTUGUESA, EM S. JANUARIO

Numa partida fraca em que o Clube de São Januário surge como favorito absoluto, medirá forças com o onze da Portuguesa.

O máximo que os "fusos" poderão fazer é jogar para perder de pouco... Vasco é o franco favorito.

AMERICA X CANTO DO RIO

O America jogando em seus domínios, vai lutar contra o quadro do Canto do Rio.

Em que pese o favoritismo dos rubros, todavia terão que lutar muito, pois os cantarinenses venderão caro a derrota frente ao Flamengo e o mesmo tentarão fazer logo mais.

S. CRISTOVÃO X BANGU

Numa partida que não perde propriamente o São Cristovão vai receber a visita do Bangu. Pelejo difícil e que deverá ser dos mais equilibrados, uma vez que os alvi-negros estão no firme propósito de se reabilitarem dos insucessos anteriores.

Uma partida que deverá agradar plenamente.

BONSUCESSO X BOTAFOGO

Finalmente estamos em condições em Teatro de Castro alvinegro e rubro-crania

Partida dos mais promissores, devendo corresponder plenamente. O Botafogo venceu o São Cristovão por 3x1 e o Bonsucesso numa outra de prova ganhou o Bangu já em cima por 1x0.

A tem os feito se um resumo de rodada de hoje, o segundo do Campeonato Carioca de 1955.

A rodada paulista

São Bento x Portuguesa

São Paulo x Guarani.

Ipiranga x Santos.

Ypiranga x Corintians.

Ponte Preta x Palmeiras.

XV de Piracicaba x XV de Jaú

Noroeste x Jabaquara.

MILHÕES DE METROS DE TECIDOS

que dão para fazer a volta ao mundo para distribuir ao povo pela

A SEDA MODERNA

por preços arrasadores

dentro de poucos dias

Tecidos para agradar ás mais exigentes damas de todas as classes

Sedas e algodões - Um turbilhão de sedas - Uma "féerie" de tecidos

Milhões! Milhões de metros!

Em todas as casas d'A SEDA MODERNA

Flamengo x Madureira (em Maracanã) principal atração da rodada de hoje

COMERCIO CLANDESTINO DA FARINHA DE TRIGO SOB O PATROCINIO DA COFAP!

(TEXTO NA 8ª PAGINA)

INDIO
O comandante rubro-negro (na foto com Ricardo Carpenter) atuará hoje
(TEXTO NA PAGINA 11)

PLINIO SALGADO
Uma entrevista com otimismo

Plínio á G. N.

'As eleições se realizarão normalmente; não haverá golpe!'

TEXTO NA SEGUNDA PAGINA

ANO 30 RIO N.º 187
GAZETA DE NOTICIAS
DOMINGO, 14 - Agôsto - 1955

O TEMPO

TEMPO: Bom, com nebulosidade.
TEMPERATURA: Estavel
VENTOS: De quarto a sul deste frescos.

MAXIMA: 26.8
MINIMA: 15.1

Incerta a presença de Luiz Carlos de Lara Campos na Regata de 21 de Agosto

TEXTO NA QUINTA PAGINA

Na Central do Brasil

Um assassinado e outro violentado

TEXTO NA QUINTA PAGINA

PANDIT NEHRU
Violência contra Portugal

OLIVEIRA SALAZAR
Grande lider da nação irmã

Invasão de Gôa

TEXTO NA SEGUNDA PAGINA

Joanne Crain foi ver Mato Grosso de perto, juntamente com seu marido Paul Brinkman, que ali foi caçar. A graciosa estrela da Universal-Internacional, que é a intérprete de "Homen sem Rumo" (Man Without A Star) e "The Lecond Gleatest Sex", ainda sem titulo em português, veio ao Brasil, na viagem inaugural da "Varig". Depois de recepcionada, nesta capital, Joanne Crain, foi tirar umas fotos ali em Aquidomana, no calmo Oeste brasileiro.

UMA [illegible] DE LARA E BARROS DE ITAPARICA — Vendo-se ao fundo no seu possante P-2 o ruivo piloto famoso Luiz Carlos Lara Campos

Choque de lotações na Praia do Russel

SANGUE NA PRAIA DO RUSSEL
O estado em que ficou o lotação, após o violento choque de ontem

TEXTO NA SEGUNDA PAGINA

Na foto Alive Miranda, a estrêla de "A um passo da gloria" que pontifica pela primeira vez no drama sua verdadeira vocação. Antes Alice Miranda fez "Modelo 19" e "Com o Diabo no Corpo". Desta vez ela aparece no filme de José Pinto Filho, ao lado de Sonia Maria Dorse

UMA BOMBA PAULISTA PARA O RÁDIO CARIOCA

TEXTO NA SEGUNDA PAGINA